PRESENCIA

MATUTINO FUNDADO EL 28 DE MARZO DE 1952

AÑO XXIII- Nº. 5.715- LA PAZ, BOLIVIA, VIERNES 3 DE MAYO DE 1974- 22 PAGINAS - $b. 2.00

Asamblea de Naciones Unidas

Se resolvió implantar nuevo orden económico en el mundo

NACIONES UNIDAS, NY, MAYO 2 (AFP)- La ONU adoptó anoche aquí, por "consenso" pero sin voto, una declaración sobre "instauración de un nuevo orden económico internacional" y un "programa de acción", que suscitaron reservas importantes de Estados Unidos y países europeos.

Dicha adopción se llevó a cabo en el marco de la sesión extraordinaria de la asamblea general de las Naciones Unidas sobre materias primas y desarrollo, convocada el nueve de abril, por iniciativa de Huari Bumedien, Presidente argelino.

El texto sobre el "nuevo orden económico", tras afirmar los principios de igualidad soberana de los estados, autodeterminación y no ingerencia en los asuntos internos de otros países, subraya el principio de la "soberanía permanente íntegra de cada Estado sobre sus recursos naturales y sobre todas sus actividades económicas".

En estas incluye el derecho de nacionalizar y reglamentar las actividades de las sociedades multinacionales y proclama el de las poblaciones bajo dominación colonial y racial o bajo ocupación extranjera a obtener su liberación y el control efectivo de sus recursos y de sus actividades económicas.

El programa de acción, destinado a poner en práctica la declaración sobre el "nuevo orden económico internacional", es un documento de 21 páginas dividido en diez capítulos, que enumera y precisa las recomendaciones y principios que deben, en lo sucesivo, dirigir las relaciones económicas y financieras entre países en vías de desarrollo y países desarrollados.

En uno de los artículos del programa citado se preconiza la reforma de las instituciones financieras internacionales.

La asamblea general decidió además lanzar urgentemente un programa especial de ayuda a los países en vías de desarrollo, que se hallan en mayor dificultad debido a la crisis económica.

Washington, por boca de su representante en el foro mundial, John Scali, estimó que estos documentos contienen elementos negativos para todos los países miembros de las Naciones Unidas, pero también otros que numerosos países, grandes o pequeños, desaprobaban.

Afirmó que, de hecho, no había existido consenso, habida cuenta de las numerosas reservas formuladas por Estados Unidos y los países europeos: "La apisonadora, dijo, no constituye un medio para resolver los problemas vitales y complejos".

Las críticas norteamericanas apuntaron mayormente al principio de la soberanía permanente de los estados, sobre los recursos naturales.

Principio inaceptable e incompleto, según Washington, porque no va completado con la obligación de estos estados de pagar compensaciones conforme al derecho internacional.

Argentina propugna acción inmediata

NACIONES UNIDAS, 2 (AP).- Argentina afirmó que "el nuevo orden económico internacional no se hará solamente con declaraciones, sino que debe ser llevado a cabo con hechos".

El Embajador argentino Carlos Ortiz de Rozas hizo esa afirmación al aprobar anoche la asamblea general de la ONU el plan del Tercer Mundo para una acción inmediata y de largo alcance para mejorar las condiciones de vida en los países pobres.

Subrayó el diplomático argentino que en esta sesión extraordinaria se ha logrado "un nuevo espíritu y una nueva determinación para construir una estructura de relaciones entre los países que consolide la paz y la justicia social internacional". Al señalar "la excelente y responsable acción de conjunto del Grupo de los 77" dijo que éste "sale de esta asamblea general fortalecido y consolidado".

La asamblea general de 135 miembros dejó de lado el plan de los Estados Unidos que proponía la creación de un programa de ayuda, con fondos por un total de 4.000 millones de dólares, destinado a ayudar a los países cuyas economías han sido más seriamente afectadas por los recientes aumentos del petróleo y en los precios de los alimentos. En cambio, adoptó por consenso un plan que autoriza un programa especial de ayuda de emergencia que esta unido a la declaración de principios para un nuevo orden económico internacional y al programa de acción que pone en marcha esos principios.

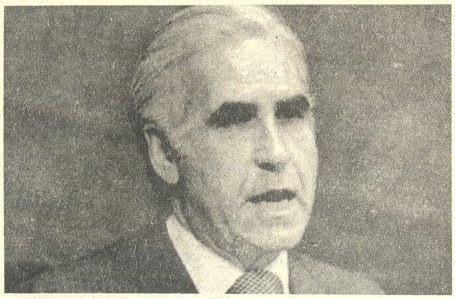

....EMBAJADOR ARGENTINO.-Naciones Unidas, Nueva York mayo 2. (AP)-. El Embajador argentino Carlos Ortiz de Rojas habla en la sesión de clausura de la reunión especial de tres semanas de la Asamblea general de la O.N.U., que trató la crisis económica mundial (Radiofoto AP, especial para PRESENCIA).

El objetivo es un nuevo trato para las naciones en desarrollo: mejores precios para sus materias primas que exportan sin que esto traiga aparejado precios más elevados para los productos manufacturados que importan. Además, asistencia tecnológica y financiera para el desarrollo industrial.

Estados Unidos y otros países industrializados que habían expresado sus reservas a ciertas cláusulas de esos documentos, no demandaron una votación porque sabían que eran superados numéricamente por los grupos de América Latina, Asia, Africa y Comunistas.

Se refirió entonces a la intervención del Canciller argentino Alberto J. Vignes, en la apertura de esa asamblea especial. Dijo que "ratificó la decisión argentina de trabajar intensamente para contribuir al establecimiento de un nuevo orden económico internacional, más justo y equitativo".

Recordó que Argentina pidió una "profunda modificación de las reglas de juegos existentes" que han promovido hasta ahora "el progreso y bienestar de unas pocas naciones privilegiadas, a expensas y detrimento de la inmensa mayoría de los pueblos que constituyen la comunidad internacional".

Subrayó entonces que en los documentos aprobados se pide un nuevo orden económico internacional. "La declaración y programa de acción tienen ese sentido y alcance", expresó. "Contienen un nuevo orden internacional y se integran no como excepciones a reglas ortodoxas de aplicación general sino como reglas permanentes y estables".

El Perú buscará solución a nuestro problema marítimo

LIMA, 2 (AP) - El Presidente general Juan Velasco indicó hoy la posibilidad de que invite a reunirse aquí en diciembre a los jefes de Estado de los países bolivarianos y sanmartinianos, y agregó que entre los problemas que podrían tratarse está "el derecho de BOLIVIA a exigir su salida al mar".

"Veríamos el problema para ver cómo se soluciona", dijo en conversación con los periodistas.

Dijo que otro asunto que propondría sería su iniciativa de congelar por diez años las compras de armas de América Latina, para dedicar esos fondos al desarrollo.

Manifestó que la reunión se efectuaría para conmemorar el próximo 9 de diciembre el 150 aniversario de la batalla de Ayacucho, que selló la independencia de Suramérica.

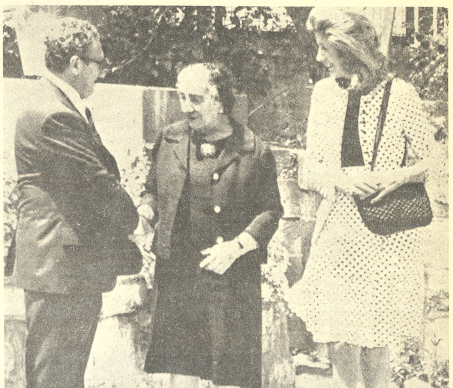

....ENTREVISTAS.- Jerusalen 2 mayo (AP).- El Secretario de Estado, Henry Kissinger conversa con la Primera Ministro interina, Golda Meir, durante una entrevista en Jerusalen. La esposa de Kissinger aparece a la derecha. (Radiofoto AP, especial para PRESENCIA).

Ruptura entre Perón y sector de izquierda

BUENOS AIRES, 2 (AP) - La izquierda peronista, desairada públicamente ayer por el Presidente Juan D. Perón, está dedicada hoy a un "examen de conciencia" para determinar su futura trayectoria.

Unos 60.000 militantes de ese sector plegaron sus banderas y abandonaron la Plaza de Mayo cuando hablaba Perón. Dejaron un enorme claro en la concentración de masas del Día del Trabajo, que pareció simbolizar el surgimiento de una nueva situación política de imprevisible desenlace.

El anciano presidente de 78 años, enfurecido por los gritos de los izquierdistas de que su gobierno "está lleno de gorilas", calificó a las peronistas izquierdistas de "estúpidos", "imbéciles", "infiltrados" y "mercenarios".

"Perón nos ha expulsado prácticamente del movimiento", dijo un joven izquierdista con lágrimas en los ojos en una de las columnas que abandonaban la plaza.

Los izquierdistas no peronistas admiten su preocupación por las desviaciones de esta situación. Consideran que Perón tendrá que apoyarse ahora crecientemente en los grupos derechistas del peronismo.

"Perón siempre necesitó un amplio margen de maniobra, pero ello parece habérsele acabado, al menos dentro de su movimiento", dijo un vocero del Partido Comunista.

Las relaciones entre la izquierda peronista y el Partido Comunista son consideradas "excelentes" en estos momentos.

Pero un líder comunista comentó que sería "una ingenuidad" suponer que habrá una incorporación en bloque de peronistas de izquierda a los cuadros comunistas.

Los peronistas de izquierda admiten que se consideran "socialistas", pero que Perón ocupa un lugar tan importante en su ideología, su mentalidad y su simbolismo político, que es difícil concebirlos como otra cosa que el ala radicalizada de un movimiento que acata al presidente como su máximo conductor.

La organización guerrillera "Montoneros" y las ramas sindical, femenina y estudiantil de la juventud peronista, que forman la llamada "tendencia revolucionaria" del peronismo, habían resuelto ir al mitin del Primero de Mayo -que el gobierno organizó como "fiesta de la unidad nacional"- para exigir a Perón un "reordenamiento" político que incluyera la destitución de ministros y funcionarios vinculados al sector derechista del peronismo.

Perón, sin embargo, no solamente respaldó a los grupos moderados y derechistas de su partido, y en particular a la jerarquía sindical aborrecida por la izquierda, sino que utilizó con los izquierdistas el lenguaje más duro que haya empleado jamás para referirse a un grupo de su heterogéneo movimiento.

Los observadores políticos opinan que ahora el futuro de la izquierda peronista es sumamente vacilante.

Perón había pedido varias veces a sus integrantes que formaran un partido político separado del justicialista, o que se incorporaran si lo preferían a algún partido izquierdista, como el comunista o el socialista. "Creo que tengo el derecho de decidir quién es peronista y quién no lo es", dijo recientemente Perón.

Pero la izquierda peronista rehusó abandonar el movimiento, consciente de que una formal ruptura con Perón podría perjudicar sus relaciones con la masa peronista que sigue profesando fanática devoción por el anciano caudillo.

"Necesitamos dos o tres años antes de pensar en una formal ruptura", dijo hace poco un dirigente de los "Montoneros". Perón también lo sabe y puede haber resuelto apresurar las cosas.

La ruptura ocurrió el Primero de Mayo para todos los fines prácticos.

Ministro de Finanzas:

Situación económica del país es sólida y estable

El Ministro de Finanzas afirmó ayer categóricamente que la situación económica del país " es completamente sólida y estable". Al responder una pregunta, el Lic. Jaime Quiroga señaló que " es completamente falso" que el Fondo Monetario Internacional hubiese recomendado al gobierno boliviano la aplicación de una política de minidevaluaciones.

"Es absurdo pensar en devaluación o minidevaluaciones" - señaló el Ministro para luego recordar que las reservas monetarias del país son del orden de los 84 millones de dólares.

INSTITUTO DE FINANCIAMIENTO

Pasando a otro tema, el Ministro Quiroga indicó que debido a su viaje al exterior, del que retornó recientemente, se había atrasado la aprobación de la creación formal del Instituto de Financiamiento a cuya cabeza se encuentra Hector Ormachea. Añadió que espera completar la documentación necesaria en los siguientes días y que todo estará concluido hasta la próxima semana. Recordó que el Instituto en realidad ya está funcionando y que su función es la de centralizar las gestiones y trámites para los financiamientos externos. "para así lograr una adecuada coordinación y evitar confunciones y duplicidad de esfuerzos en la tramitación de préstamos para el Gobierno central y descentralizado."

Difícil misión de paz cumple Henry Kissinger

JERUSALEN, 2 (AP)- El Secretario norteamericano de Estado, Henry Kissinger, sostuvo tres sesiones de conversaciones hoy con la Primera Ministra Golda Meir, en un intento por poner fin a los combates en el frente sirio pero sin dejar de asegurar a Israel que no trata de extraer de ellos concesiones a los árabes.

El ambiente aquí es sombrío y escéptico. Las luchas en Golán se intensificaron. Aviones de guerra israelíes atacaron el Líbano y blancos sirios a quince kilómetros de Damasco y los funcionarios israelíes pronosticaron que las posibilidades que tiene Kissinger de repetir su éxito en Suez son escasas.

En Damasco, adonde irá Kissinger mañana, se informó que el Presidente sirio Hafez Assad advierte que podrá acrecentarse la lucha en las alturas del Golán y el Monte Hermon, donde la guerra de octubre no ha concluido aún.

En cuanto a las versiones circulantes en Israel, según las cuales Kissinger ha presionado a este país para que abandone la ciudad siria de Kuneitra como primer paso de un desligamiento del secretario norteamericano dijo: "No vengo aquí a hablar de concesiones, sino de seguridad".

"El problema no son presiones, sino paz duradera", dijo a su llegada al aeropuerto Ben Gurión, donde fue dispuesto el despliegue de seguridad más estricto de las cinco visitas de Kissinger.

Los funcionarios norteamericanos que vinieron con Kissinger de Alejandría insinuaron que el "ambiente" en el Medio Oriente tendrá que mejorar antes que el Presidente Richard Nixon pueda considerar la posibilidad de visitar a mediados de año Egipto, Israel y otros países de la región.

EE.UU. halla cambio positivo en trato con América Latina

ATLANTA, GEORGIA, 2 (AP).- Estados Unidos ha variado notablemente su política hacia la América Latina, dijo Jack Kubisch, Subsecretario norteamericano de Estado Encargado de Asuntos Interamericanos, en la clausura de la sesión de la Organización de los Estados Americanos.

"Un nuevo espíritu de interdependencia" permea la alianza, dijo Kubisch. "En Bogotá, México, Quito, Lima, Washington, en muchos otros lugares y ahora en Atlanta, hemos visto durante los últimos doce meses un importante cambio de dirección en las relaciones interamericanas".

Mencionó el nuevo diálogo instado por el Secretario norteamericano de Estado Henry Kissinger, cuando habló aquí ante la OEA, en el segundo día de sesiones.

Muchos latinoamericanos consideran que Estados Unidos ha jugado un papel en exceso dominante dentro de la organización y el Departamento norteamericano de Estado ha reestudiado recientemente su actitud ante la OEA.

La OEA atraviesa actualmente un proceso de reorganización.

Durante la sesión de Atlanta, se ordenó investigar las acusaciones de que las corporaciones transnacionales ajenas a Latinoamérica interfieren con los asuntos internos de las naciones de la alianza; se abrió además la puerta a una posible reconciliación con Cuba.

Aunque no estaba en el temario oficial, el levantamiento de las sanciones económicas y diplomáticas contra el gobierno de Fidel Castro surgió una y otra vez en las sesiones.

El control y propiedad del Canal de Panamá, que se esperaba fuese un tema conflictivo, no se planteó jamás. La posición mas generalizada defiende la entrega a Panamá del control absoluto sobre el canal. Estados Unidos ha anunciado por su parte que renegociará este mes el tratado del canal.

El propósito de esta asamblea era decidir política y pasos concretos, pero los formalismos y la retórica obscurecieron a menudo los problemas.

La asamblea se reunirá el año próximo en Jamaica, donde decidirá si otorgar a Gran Bretaña é Irlanda status de observadores permanentes.

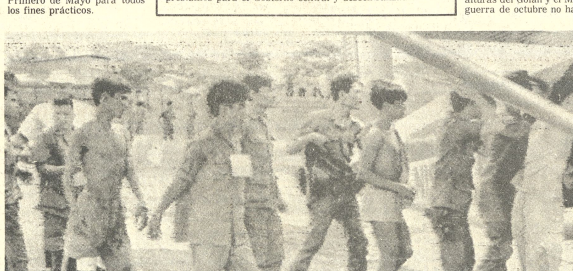

PRISIONEROS DE GUERRA.- Sud Vietnam, mayo 2 (AP).- Tropas sudvietnamitas hacen entrar prisioneros en un avión de Air América, a principios de esta semana. El embajador norteamericano Graham Martin sostiene que el vuelo de este avión, operado por la Agencia Central de Inteligencia norteamericana (CIA) no violó el alto al fuego porque se hizo en aras de salvar a un prisionero herido. Un prisionero que aparece a la izquierda, esposado a otro, está vendado en una pierna. (Radiofoto AP especial para PRESENCIA).

En día del trabajo se pidió libertad sindical en Chile

SANTIAGO DE CHILE, 2 (AP)- Un silencio sindical de más de ocho meses quedó roto ayer durante la celebración del Día del Trabajo.

Un mensaje del máximo dirigente laboral, Manuel Rodríguez, fue transmitido anoche a todo el país por radio y televisión por orden expresa del Presidente de la Junta Militar de Gobierno, general Augusto Pinochet, según se supo hoy.

Las actividades sindicales están prohibidas desde el 11 de septiembre pasado por orden del gobierno que sucedió al derrocado régimen izquierdista de Salvador Allende.

Rodríguez habló en un acto de celebración del Día del Trabajo en el edificio Diego Portales, sede provisional del gobierno, ante más de 2.000 dirigentes gremiales.

Estos dirigentes constituyen el grupo depurado después de la caída de Allende cuando muchos líderes sindicales de entonces fueron arrestados bajo cargos de terrorismo e incitación a la violencia.

Rodríguez, quien era también dirigente de la disuelta Central Unica de Trabajadores, pidió a Pinochet amnistía para "los dirigentes gremiales perseguidos" y mayor libertad sindical.

"Señor Presidente, hoy día muchas de las restricciones sindicales le hacen daño a la imagen de Chile y nos dejan débiles a los trabajadores para proseguir conquistando lo que tenemos derecho", dijo.

Rodríguez es miembro del Partido Demócrata Cristiano.

Después c. Rodríguez habló Pinoch... anunciando aumentos generales de sueldos y mayor participación de los trabajadores en las empresas. No se apartó aparentemente del discurso preparado.

Rodríguez dijo que "a diferencia de tiempos pasados", el gobierno no le había exigido conocer antes el texto de su discurso, lo que "es una demostración clara y evidente del respecto que el gobierno siente por los trabajadores", afirmó.

Los discursos no fueron transmitidos en vivo durante el acto, sino nueve horas despues, anoche. Una fuente autorizada dijo a The Associated Press que en un principio se penso transmitir al país todo una parte de las palabras de Rodríguez, pero Pinochet ordenó que se diera a conocer íntegro.

Rodríguez declaró que los dirigentes sindicales no habían acudido a la casa de gobierno "a dar alabanzas" sino a manifestar su pensamiento sobre la situación del país.

Criticó al gobierno la política económica de imponer "precios reales" para los productos de consumo a niveles internacionales.

Dijo que las remuneraciones no se aumentaban del mismo modo.

Afirmó que la crisis económica del país es afrontada ahora principalmente por los trabajadores y no por los patrones.

"Para los patrones no existe tal crisis. Ellos se reúnen, emiten juicios, dan conferencias de prensa y, en definitiva, se reúnen para luchar por sus intereses, para estudiar cómo obtener ganancias".

Uruguay: Elecciones en 1976

MONTEVIDEO, 2 (AP).- La declaración del Presidente Juan M. Bordaberry de que habrá elecciones en 1976, como dispone la constitución, es el pronunciamiento más categórico en esta materia desde que con la disolución del parlamento y el apoyo militar inició un "nuevo orden" político.

SORPRESA

La declaración ante miembros de la prensa extranjera en un almuerzo tuvo gran repercución en la prensa local hoy.

Es la primera vez que hace un pronunciamiento tan rotundo, aunque Bordaberry había dicho reiteradamente que no estaría un día más de lo señalado por la constitución en el cargo para el que fue electo en noviembre de 1971 para un período que expira en marzo de 1977.

Anteriormente, altos mandos militares se habían referido a los comicios presidenciales en tono de cautela e inclusive el ex Ministro del Interior, coronel Néstor J. Bolentini, durante una oportunidad que una revolución no tiene fecha de culminación.

PROSCRIPCIONES

De todas formas, Bordaberry dejó en claro que si hay elecciones estarán sometidas a reglas concretas, como las proscripciones de partidos marxistas e inclusive de políticos profesionales.

Descartó totalmente que pueda haber en la lucha comicial coaliciones izquierdistas del tipo de Chile.

El gobierno de Bordaberry, con apoyo militar, disolvio el 27 de junio las camaras legislativas donde no tenía mayoría propia y solo circunstancial por un acuerdo con determinados sectores del partido nacional, principal de la oposición, que fue con el tiempo desfibrándose.

Esta creciente oposición y las acusaciones de que el parlamento ponía trabas al funcionamiento del Poder Ejecutivo, lo llevaron a su clausura.

Simultaneamente dio a su gobierno un enérgico tono anticomunista que lo llevó a la disolución del partido comunista y otras 13 organizaciones políticas y gremiales.

Misión Naval Americana realiza gira por el Beni

TRINIDAD, 2 (PRESENCIA).- Después de permanecer por varios días en el Beni, visitar algunas unidades navales, intercambiar opiniones y observar algunos programas en los que ha cooperado, retornó la misión naval americana que en principio estuvo encabezada por Cap. de Fragata, George Overstreet, alto Jefe del Comando Sud de la Marina de los EE.UU. y que en su paso por Trinidad fuera objeto de distinciones honoríficas, cuando la Alcaldía lo declaró Huésped de la ciudad.

El Tte. de Navío, Joseph Hughes, los Ing. Navales, George Francis y George Amason, después de estar en Loma Suárez, donde se encuentra la escuela de marinería "Sgto. Zeballos" entrevistarse con las principales autoridades militares de Trinidad, y departir con el Prefecto, prosiguieron a la ciudad de Riberalta, para ponerse en contacto con los jefes de la guarnición y del distrito Naval Nº 1.- a cargo del Cap. de Fragata Wilfredo de la Barra.

"Hemos observado muchos aspectos interesantes que tiene el Beni en su potencial. Para nosotros no es extraño este paisaje, puesto que ya hemos estado varias veces por estas regiones."dijo el Tte. Hughes."

Expresaron que su visita es para proseguir con una serie de cambios de ideas, sugerencias y para observar el desarrollo de los programas tales como la limpieza de los ríos, en los que ellos tienen participación como cooperadores, lo mismo que en otras obras portuarias, donde se hace menester un mejoramiento.

El cap. de Corbeta, George Francis, indica que han conocido el plan de emergencia para control de las inundaciones del Comité de OO.PP., y que le parece que es una solución inmediata, el proyecto de solución definitiva, además de ser muy costosa, significa un estudio de desvío y canalización de los ríos, donde se tiene que realizar e invertir bastante dinero.

El motivo principal de la misión naval de los E.E.UU., es seguir prestando su asesoramiento y su cooperación en las labores de acción cívica que tiene la Fuerza Naval en el Beni.

El Comandante René Tórrez del Distrito Naval Nº 2.- con asiento en esta localidad, dijo conocer también otros detalles y sugerencias sobre el desarrollo de las actividades de su unidad, así como otras que se relacionan con la formación de los marinos que están en la escuela "Zeballos", de Loma Suárez.

Dos instituciones cívicas firmaron nuevo documento

TARIJA, 2 (PRESENCIA).- Horacio Aramayo Guillen, Presidente del Comité Pro Intereses de Tarija, a su retorno de Santa Cruz, donde sostuvo con el Vocal Jaime Peñaloza, para participar de la marcha de apoyo a la política nacional de hidrocarburos, informó a PRESENCIA, que en la capital oriental, se ha firmado una Declaración Conjunta entre las máximas organizaciones cívicas regionales, con el objeto de llevar a cabo una política reivindicacionista solidaria, en favor de ambos departamentos.

La Declaración Conjunta suscrita por el Comité Pro Intereses de Tarija y el Comité Pro Santa Cruz, en su parte resolutiva expresa:

PRIMERO.- Solicitan al Supremo Gobierno de la Nación la ejecución de los trabajos de la carretera asfaltada Bermejo - Tarija - Potosí, que constituye parte integrante de la Carretera Panamericana

SEGUNDO.- Solicitar la derogatoria de la ley que declara "Reserva Petrolífera" a Tarija e iniciar la exploración y se convierta a este Departamento en Zona Petrolera de Y.P.F.B.

TERCERO.- Solicitar también al Gobierno Central, la instalación de una refinería de carburantes en Villa Montes, en reemplazo de la terminal petrolera que se proyecta construir en la misma localidad.

CUARTO.- Se pide igualmente la instalación de una planta envasadora de gas natural en Yacuiba, para abastecer el consumo interno y con miras a la exportación a territorio argentino.

QUINTO.- Ambos Comités se comprometen a trabajar unidos, en busca de un destino común para sus pueblos, bajo la más sana inspiración bolivianista. El Comité Cívico de Tarija se adhiere a la "Declaración de los Pueblos Orientales" y a todas las determinaciones emanadas del Primer Congreso de Pueblos Orientales, lleva a cabo en Santa Cruz de la Sierra el 30 de agosto de 1973. El Comité Pro Santa Cruz se compromete prestar apoyo moral y material a las justas aspiraciones del pueblo tarijeño y podrá pedir, en cualquier momento, un trato recíproco.

Este documento ha sido firmado por el Comité Pro Intereses de Tarija por Horacio Aramayo Guillén y Jaime Peñaloza Saravia y por el Comité Pro Santa Cruz por Oscar Ilomán Vaca, Jorge Marcos Salvador y Yolanda vda. de Landivár.

Se estima aquí que, en virtud de este acuerdo, ambos departamentos podrán lograr la cristalización de importantes proyectos de interés nacional, fin para el cual sus representantes cívicos coordinarán labores.

El personal de teléfonos hizo huelga en Cochabamba

COCHABAMBA, 2 (PRESENCIA).- Trabajadores del Sindicato de Teléfonos Automáticos de Cochabamba ingresaron el martes en una huelga general e indefinida, en protesta por las interferencias impuestas por un representante de la Alcaldía Municipal, para el pago de aumento salarial y Bonos devengados.

Oscar Castellón, Edwin Rodríguez y Abraham Gutiérrez, ejecutivos del organismo sindical hicieron conocer a la prensa la extrema determinación adoptada que afectó el servicio telefónico en esta capital.

Aseguraron que no es la primera vez que reciben esta clase de interferencias, de parte del representante de la Comuna, Adrian de la Torre, quien veto prácticamente con una observación incluida en una Resolución Municipal, que autoriza el 34 por ciento de aumento salarial.

Como consecuencia de la medida mencionada, todos los servicios particulares comerciales y profesionales quedaron suspendidos por varias horas hasta que este problema fue superado favorablemente por autoridades de la Comuna y del Consejo Administrativo del Servicio Municipal de Teléfonos Automáticos.

POLITICA PETROLERA.- Bajo la presidencia del Prefecto, Gastón Moreira Ostria, el Consejo Departamental de Instituciones de Sucre analizó la política petrolera y las regalías. Gastón Paniagua, Superintendente de YPFB, explica los planes de la institución.

La población de Riberalta se mantiene en emergencia

RIBERALTA, (PRESENCIA) - El Cabildo Abierto realizado aquí la pasada semana, que fuera convocado por las autoridades y Comité de Instituciones, resolvió ratificar el estado de emergencia decretado inicialmente, al haberse revertido al patrimonio crucero el porcentaje destinado al Beni de sus regalías petroleras, según Decreto número 11406 de 4 de abril último, apoyando integrante las gestiones que se proponen realizar para lograr una participación en el convenio suscrito entre benianos y cruceños.

NO HAY OPOSICION

Todos fueron coincidentes en señalar que "no hay ánimo de oponerse a los alcances del referido convenio. Sino simplemente representar los derechos legítimos de Vaca Diez sobre ese porcentaje".

En extenso documento con el rubro de "Alegato Histórico y Legal sobre el derecho que tiene Vaca Diez al 3% de la regalías petroleras de Santa Cruz", se hace mención pormenorizada de los antecedentes legales de la actual situación, recalcando en que "Riberalta y su provincia tiene pleno derecho, en razón de haber sido postergada la construcción del ramal ferroviario Madera -Mamoré con prolongación hacia Villa Bella, destinando un millón de libras esterlinas a la construcción del ferrcarril Corumbá - Santa Cruz".

"Agregan que "en compensación por la utilización de estos dineros, Santa Cruz convino en ceder al Beni el 3% de sus regalías petroleras, traducido en instrumento legal según Ley de 22 de septiembre de 1938". Más adelante se preguntan: "¿No es acaso justo que esta zona tenga alguna participación de estas regalías?".

Añaden: "Desde siempre, hemos sido postergados en cualquier plan vial o de desarrollo destinado al Beni, menos hemos usufructuado de ningún centavo de ese porcentaje", concluyendo en que ahora "ese porcentaje ha sido NEGOCIADO en beneficio de una zona del Departamento".

POSICION

La mayoría de las instituciones han hecho pronunciamientos públicos, apoyando la posición del Comité de Emergencia, formado para el efecto, reiterando el criterio de "buscar participar de esos beneficios, al tiempo de respaldar esa vinculación caminera".

El Cap. de Frag. Wilfredo de la Barra, Cmdte. del Distrito Naval Nº 1, participó en la apertura del Cabildo, recalcando "Estoy al lado de las justas aspiraciones de este pueblo, siempre que ellas no causen perjuicio a otras o promuevan conflictos al Gobierno". El Subprefecto Heriberto Araúz y la Alcaldesa, Elena de Urresti, se han sumado al movimiento del pueblo.

Personal de educación reitera sus reclamos

TRINIDAD, 2 (PRESENCIA).- Elevaron reclamo al Ministro de Educación los empleados administrativos de educación urbana de esta dirección, porque no han sido tomados en cuenta en los últimos reajustes que decretó el gobierno, para todos, al decir de uno de ellos.

En el memorial dicen que desde el mes de enero hasta hoy, "no conocemos exactamente nuestro haber básico, ya que el Subtesorero Nacional de Trinidad, un mes se le ocurre pagarnos conforme al presupuesto de diciembre/73, luego, al mes siguiente, se nos "poda" el presupuesto". Las explicaciones recibidas es que no están comprendidos en el reajuste de haberes.

Han elevado esta situación al departamento administrativo del Ministerio de Educación, pero desde allí se han limitado a manifestar que se les ha suprimido el Bono del Hogar, porque son empleados públicos.

Especifican sus obligaciones, horario de 8 horas, padres de familia varios hijos, sin otro ingreso; aportes igual que los demás empleados, a la Caja Nacional de Seguridad Social y Complementaria del Magisterio Fiscal; un trabajo permanente que no goza de las vacaciones que tienen los maestros, que solamente cumplen labores medio día.

Esta semana funcionará TV en la Universidad de Sucre

SUCRE, 2 (PRESENCIA) - La Universidad de San Francisco Xavier inaugurará entre el 5 y el 10 de mayo, su servicio de televisión en circuito cerrado, que para la difusión de cintas que contribuirán a mejorar la enseñanza e instrucción general de los universitarios.

El Rector, Luis Rivera, añadió que existe la posibilidad de ampliar el circuito hasta convertirlo en circuito abierto. "Para ello es necesario adquirir algún equipo adicional".

Se ha iniciado gestiones ante el Comité de Desarrollo, para que dicha institución adquiera por un valor de 25 mil dólares, los equipos que permitan llevar las transmisiones de televisión a todo el Departamento, por el sistema de circuito abierto. Aun no se conoce el criterio del Comité sobre este particular.

REUNION NACIONAL DE RECTORES

Luis Rivera Cortez informó sobre el temario, sugerencias y acuerdos concretados durante la última reunión nacional de Rectores que se desarrolló en Tarija.

De angustiosa calificó la situación económica de la Universidad Boliviana, cuya deuda a instituciones como la Caja Naciona, Conavi, y Codeme sobrepasa los 9 millones de dólares.

Una de las razones para la agudización del problema económico radica en el crecimiento notable del porcentaje de bachilleres que anualmente incrementa el ingreso a la Universidad. "Este porcentaje es del 14 por ciento, mientras que el crecimiento de la Renta universitaria, dentro del presupuesto nacional, es de sólo el 1,8 por ciento".

En Tarija se resolvió que cada una de las Universidades presente soluciones a la Presidencia de la República. Entre ellas se mencionó la implantación de proyectos rentables, cuya consideración "se llevará a cabo en la reunión nacional de Directores Generales Administrativos, para ser luego compatibilizados por el CNES".

Otra de las resoluciones de Tarija se refiere a la evaluación que cada una de las Casa de Estudio debe preparar hasta el 30 de agosto. Para ello se recurrirá a encuestas entre alumnos y profesores, requiriendo de ellos opiniones sobre la reforma universitaria y de los alcances logrados hasta el presente.

"Muchos profesores aún continuaron dentro del viejo esquema, razón por la que se hizo difícil evaluar los verdaderos alcances de la Reforma.

"Consideramos que el presente cuatrimestre ofrece una imagen más real, por lo que a su finalización se procederá a evaluar resultados", dijo el Rector de San Francisco Xavier.

Sobre el escalafón universitario, expresó que el Consejo Nacional de Educación Superior está revisando el Reglamento que será considerado en la segunda reunión nacional de Rectores que tendrá como sede la ciudad de La Paz.

Solicitan ratificación del Alcalde de Oruro

ORURO, 2 (PRESENCIA).- Varias entidades cívicas, así como laborales y juntas vecinales, han iniciado un movimiento tendiente a obtener la ratificación en el cargo de Alcalde Municipal, del actual interventor de la Comuna, mayor Reynaldo Vásquez Sempértegui, quien ocupa esas funciones desde hace aproximadamente un mes.

Dirigentes de la Federación Departamental de ex Combatientes de la Guerra del Chaco, visitaron al mayor Vásquez Sempértegui, para informarle que esa entidad tiene resuelto el solicitar al Presidente de la República, general Hugo Banzer Suárez, y al Ministro del Interior, su nombramiento como primera autoridad edilicia de Oruro, "en mérito a la efectiva labor que está desplegando en beneficio de nuestra ciudad".

Concretando la decisión, el lunes, la FEDEXCHACO envió un telegrama al Presidente y al Ministro del Interior, en cuyas partes principales, se sostiene que el mayor Reynaldo Vásquez Sempértegui ha dinamizado las funciones edilicias, "emprendiendo tareas que favorecen al clamor popular, imprimiendo corrección a los actos comunales, haciéndolos acreedor a un apoyo sin reservas, de amplios sectores de las fuerzas vivas de este Departamento".

Dirigentes de la Federación Departamental de Choferes de Cristóbal, informaron a la prensa que es inminente la adhesión oficial de ese organismo laboral, al pedido formulado por otras instituciones, para que el interventor de la Comuna sea designado Alcalde titular.

Entre tanto, el Comando Regional de la Juventud del MNR, en representación suya ante el Comité Político Nacional de ese partido, pide que se solicite al gobierno, que se ratifique la intervención existente sobre la Comuna orureña, "y se designe a la futura autoridad edilicia, conforme a lerna elevada".

El mayor Reynaldo Vásquez Sempértegui ha dinamizado las funciones edilicias, "emprendiendo tareas que favorecen al clamor popular, imprimiendo corrección a los actos comunales, haciéndolos acreedor a un apoyo sin reservas, de amplios sectores de las fuerzas vivas de este Departamento".

Dirigentes de la Federación Departamental de Choferes de Cristóbal, informaron a la prensa que es inminente la adhesión oficial de ese organismo laboral, al pedido formulado por otras instituciones, para que el interventor de la Comuna sea designado Alcalde titular.

Entre tanto, el Comando Regional de la Juventud del MNR, en representación suya ante el Comité Político Nacional de ese partido, pide que se solicite al gobierno, que se ratifique la intervención existente sobre la Comuna orureña, "y se designe a la futura autoridad edilicia, conforme a lerna elevada".

El mayor Reynaldo Vásquez Sempértegui, al responder a los deseos expresados por las entidades citadas, para que se designado Alcalde titular, señaló, particularmente a los combatientes: "Yo no puedo solicitar a nadie que formule sugerencias; ni tampoco rechazarlas, pero si realmente la voluntad de quienes piden que continúe sirviendo desde el puesto a Oruro, lo haré gustoso con mis mejores esfuerzos".

Nuevo directorio sindical de los maestros de Huanuni

HUANUNI, 2 (PRESENCIA).- Los maestros dependientes de la Empresa Minera Huanuni han renovado su directorio sindical, el mismo se encuentra conformado de la siguiente manera: Strio. Gral.: Jorge Uzieda; Strio. de Relaciones, Federico Nogales; Stria de Hacienda, Felicidad Olivera; Stria. de Cultura, Nancy Nogales; Strio de Defensa Profesional, Mario Velasco, Strio. Conflictos, Ricardo Molina, V. Strio Actas, Jorge Alvarez; Strio. de Vinculación Sindical, Orlando Carballo; Strio. de Prensa y Prop. Hugo Saravia, Strio. de Bienestar Social, Mario Escalera; Strio. de Deportes, Jorge Candia y Vocales Gróver Albany, Felipe Ramírez y Oscar Alba. Esta directiva asumió sus funciones inmediatamente de conocidos los resultados del plebiscito sindical docente.

Nervios sanos y corazón vigoroso
Con té CARDIACO SEDANTE

NUEVO en sobres

AMANCAY

Normaliza la alta presión arterial
Procura un sueño reparador

Ventas en Farmacias:

Distribuye en Bolivia LAB "FITOBOL" Casilla 1499 - Tel. 7167 Cochabamba

llantas recauchutadas por REBOL

Ahora con nuevos métodos que superan el kilometraje de cualquier llanta nueva.

Doce años abaratando el costo del transporte y ahorrándole cuantiosas divisas al país.

Temperatura y presión durante la cura; la utilizada por todas las fábricas de llantas del mundo.

REBOL

Av. Ob. Santisteban 175, Tel. 2-6281 Santa Cruz de la Sierra.

Guia Profesional

Médicos

Dr. MARIO MENDEZ ELIAS

Especializado en Neurocirugía. Suecia, Inglaterra Holanda.

ENFERMEDADES, CIRUGIA DE CEREBRO MEDULA Y NERVIOS, RADIOCIRUGIA, PARKINSON DOLOR, EPILEPSIA.

Consultorio: Avenida Arce 2081 Edificio Montevideo segundo piso. Horas 15 - 18 Teléfonos 41430 - 82909.

DR. EDUARDO BALANZA ALVAREZ

Médico Cardiólogo.- Especializado en el Instituto Nacional de Cardiología y Universidad de México Cardiopatías coronarias: infarto del miocardio.- Cardiología Pediátrica. Hipertensión arterial.- Cardiopatías reumáticas. Electrocardiografía clínica. Arritmias.- Valoración quirúrgica.- Control cardiovascular transoperatorio.

Consultas: Avenida Camacho 1377 2o. piso. Teléfono 64058. Domicilio 51283. Cita previa 11 a 12,30 y 14 a 17.

Dr. ANIBAL RIVERO DELFIN MEDICO DE NIÑOS

Especializado en Londres Santiago de Chile - U.S.A. Consultorio Av. 16 de Julio 1486, Edif. Sobima 3er. piso. Teléfono 55742.
Domicilio Urbanización San Miguel J-26-Teléfono 83629. Casilla 3601.

Dra. SONIA OCAMPO DE BALLESTEROS.

GINECOLOGIA.- Obstetricia. Estudios universitarios Brasil. Especialización CENTRO MEDICO NACIONAL MEXICO. Consultorio Edificio Asbún nuevo Yanacocha esquina Mercado 1er. piso 106. Tel. 20062-43429. Horas 14:17.

DR. JUAN CARLOS ALVARADO REYES.

Médico de niños. Especializado en recién nacidos. Estudios: Europa y Chile. Ex-becado de la Organización Mundial de la Salud. "O.M.S."- Consultorio: Av. 16 de Julio 1456. Edif. Sobima 3er. piso. Telf. 55742. Horario: 14 a 17 hs.- Domicilio: Telf. 53181.

DR. ANTONIO MEJIA ESCALERA CIRUJANO CANCEROLOGO

ESPECIALIZADO EN FRANCIA

TUMORES.- detección precoz; mama, tiroides, tubo digestivo, genitales, piel hematosarcomas LINFOGRAFIAS.

Consultorio: Cine Scala 7o. Piso. Teléfono 56695. Horario.- 17 - 20.

DR. RIGOBERTO MENA M.

Odontologo especialista Gatedrático Cirugía Bucal UMSA.

Cirugía - Prótesis - Rayos X. complicaciones, de la extracción dentaria. Cirugía de los terceros molares. Fracturas y traumatismos de los maxilares. Tumores y mal formaciones maxilares.

Consultorio: Av. Camacho esquina Loayza Edificio Saenz 6º piso oficina Nº 5; casilla 2307. Teléfonos: Consultorio 27636, domicilio 42706.

TRAUMATOLOGO ORTOPEDISTA ESPECIALIZACION: BRASIL EUROPA

DR. CARLOS MUNOZ A

Atiende Niños y Adultos. Fracturas - Rayos X - Deformidades de Nacimiento .- Mano heridas Cicatrices.

CONSULTORIO: Ayacucho 208, quinto piso de 14 a 19 horas.

Sábados de 9 a 12 teléfonos 52265 domicilio 43075 - 20461.

DR. JOSE GUTIERRES MICHEL

Especialización México, Brasil. Cirugía Plástica y reparadora. Traumatología. Defectos en labios, nariz, cicatrices, cirugía de rejuvenecimiento, «calvicie, mama y abdomen. 17 a 19 edificio Alameda 1er. piso, teléfono 50820 domicilio 27890 casilla 3775. Consultas por correo enviar $b. 50 giro postal.

Dr. ALFREDO RAMIREZ T CIRUJANO UROLOGO

Estudios Universidad de Chile. Especialista en Cirugía y enfermedades: Riñones, vejiga, próstata, genitales, infertilidad, venéreas.

Av. Camacho 1377, Teléfonos 25548, domicilio 64817 Consultas 10 a 12 - 17 a 19.

DRA RUTH MALDOÑADO BALLON

GINECOLOGIA-OBSTETRICIA

Cirugía - Tumores mamarios - Prenatal, partos - hemorragias esterilidad, planificación familiar CONSULTORIO Mariscal Santa Cruz 1322 - Teléfono 50040 TARDES 13:30 - 17 Esquina Almirante Grau DOMICILIO 54564.

DR. GUILLERMO SUAREZ TEJADA.- Cirujano Urólogo Riñones Vejiga, próstata, genitales masculinos, etc. Mercado esquina Yanacocha (frente al Edif. Asbún 1er. piso. Atención de 8 a 20).

DR. ALBERTO MARIACA VALDEZ

MEDICO CIRUJANO

Medicina interna. Esp. Gastroenterología, estómago, intestinos, apéndice, hígado, vesícula biliar, páncreas, etc. Transtornos de la nutrición Consultorio Plaza Venezuela 3er. piso (Edificio Sobima). Altos O.K. de horas 14 a 17.

Teléfonos: Consultorio 20837 Domicilio 23832.

DR. JORGE LIENDO ROMERO - GINECOLOGO.- Especialidad Universidad de México.- Prenatal, partos, Hemorragias, Cáncer, Esterilidad. Consultorio: Ayacucho Cine Scala 7º piso. Tel. 56695. Domicilio 50526 - 25653. Consultas 15 a 19.

Abogados

ESTUDIO JURIDICO MEDINA MIGUEL

Asesor Jurídico y trámites legales en general. Gestión y atención personales. Calle Potosi 376 1er. piso oficina 1 casilla 2296. Teléfono 28475.

Notarios

GUALBERTO RODRIGUEZ

NOTARIO DE FE PUBLICA. Asuntos del ramo, escrituras protocolizaciones, testamentos, protestos, poderes, legalizaciones, apertura de libros etc. SERIEDAD, PUNTUALIDAD EFICIENCIA. Dirección Mercado Nº 1078 Frente a Casa Grace Tel. 22401. Dom. 26072.

Comité de Obras Públicas y Desarrollo del Beni

CONCURSO DE MERITOS 2/74

Se convoca a Concurso de Méritos para la provisión de los siguientes cargos:

1. JEFE DEL DEPARTAMENTO DE AGUAS POTABLES Y ALCANTARILLADO

Debe reunir los siguientes requisitos:
a) Poseer título en provisión nacional de Ingeniero Civil.
b) Tener experiencia en trabajos de Ingeniería Sanitaria.
c) Estar inscrito en el Consejo Nacional de Ingenieros.
d) Haber mensual $b. 7.586.00 como total ganado.

2. JEFE DEL DEPARTAMENTO DE CONSTRUCCIONES

Requisitos:
a) Poseer título en provisión nacional de Ingeniero Civil.
b) Tener experiencia de trabajo no menor de TRES años.
c) Estar inscrito en el Consejo Nacional de Ingeniería.
d) Sueldo a percibir $b. 7.586.00 como total ganado.

Para los cargos indicados, además regirán los siguientes requisitos:
a) Ser boliviano de nacimiento.
b) Tener como edad máxima 45 años.
c) El contrato tendrá vigencia por el tiempo mínimo de un año, sujeto a ampliación.
d) El Curriculum Vitae debe ir acompañado de la documentación que acredite o certifique

Los expedientes deberan ser enviados en sobre cerrado hasta el 15 de mayo de 1974 a la siguiente dirección:
Comité de Obras Públicas y Desarrollo del Beni.
Concurso de Méritos.
Gerencia Administrativa.
Casilla 100.

Trinidad, abril 15/1974

RELACIONES PUBLICAS

MINISTERIO DE FINANZAS

DEPARTAMENTO DE COMPRAS Y SUMINISTROS

LICITACION Nº 1 - CR/74

CONVOCATORIA Nº 1

Se convoca a las empresas constructoras de segunda y tercera categorías a presentar propuestas con todas las formalidades estipuladas en el Decreto Ley N°. 10120 de 2 de Febrero de 1972, para la construcción del:

Edificio de la Renta Interna en la localidad de Camargo

(Provincia Sur Cinti: Depto. Chuquisaca).

Las Empresas interesadas deben estar inscritas en el Registro de Firmas Constructoras del Consejo Nacional de Obras Públicas y de la Cámara Nacional de la Construcción.

Los planos, especificaciones y demás documentos serán proporcionados en horas de oficina a partir del día 6 de Mayo, en el Departamento Administrativo de la Dirección General de la Renta (calle Ballivián N°. 1333, tercer piso) previo pago de $b. 300.-

Las propuestas deben ser presentadas en papel sellado y timbres de ley, acompañando una boleta bancaria o póliza de garantía de seriedad de la propuesta, por un valor equivalente al uno por ciento (1%) del monto total de las propuestas. El término de validez de la boleta o póliza será de 60 días calendario como mínimo.

Los proponentes deben acompañar el Certificado de Solvencia Fiscal expedido por la Contraloría General de la República.

Todos los documentos presentados en fotocopia deben ser legalizados ante Notario Público de lo contrario no tendrán validez.

El plazo de presentación de las propuestas expira a hrs. 18 del día 6 de Junio del presente año y serán abiertas el día 10 del mismo mes a hrs. 16 por la Honorable Junta de Licitaciones del Ministerio de Finanzas en presencia de los interesados.

La Paz, 29 de Abril de 1974

DIRECCION GENERAL DE LA RENTA

DEPARTAMENTO DE COMPRAS Y SUMINISTROS

PRESENCIA

Director: Huáscar Cajías K.
Sub-Director: Renán Estenssoro A.
Gerente: Armando Mariaca V.

Negociaciones con la República Argentina

Se ha anunciado la próxima llegada de una delegación de la República Argentina que vendrá a negociar el reajuste de precios del gas que vendemos, probablemente la ampliación futura de las cantidades comprometidas y que, también muy probablemente, dará pasos para reanudar las conversaciones, sobre asuntos mucho más amplios, que concluyeron en un fiasco en Buenos Aires.

Los sucesos ocurridos desde que los presidentes de Argentina y Bolivia se entrevistaron en la capital de la vecina república han enseñado mucho, por lo que creemos que existen más probabilidades que entonces de llegar a convenios realistas, lejos de las pretensiones que manifestaron los negociadores argentinos y que condujeron a que aquellas reuniones, iniciadas bajo los mejores augurios, no dieran ningún fruto, como no fuera el amargo de las reacciones extraoficiales y el enfriamiento en las relaciones.

Consideramos que ha llegado el momento de encararlas desde nuevos puntos de vista a fin de llegar a acuerdos positivos. Hay algo que no debemos olvidar, en medio de todo: es necesario que mantengamos un equilibrio entre nuestros dos vecinos más poderosos a fin de convertirnos en lo que deseamos ser, un centro de acercamiento y comprensión y no causa de desconfianzas o de susceptibilidades cuyas malas consecuencias las podríamos sufrir, primero, nosotros mismos.

En tal sentido, lo más urgente, aunque quizá no lo que habrá de tener luego repercusiones mayores, es determinar el nuevo precio del gas. Estamos seguros de que la República Argentina no ha de insistir en mantener el actual, cuando el que ha ofrecido Brasil -y que nosotros no hemos aceptado- es casi el doble del que nos pagan nuestros vecinos. Los precios internacionales tienen que ser el criterio por el que nos guiemos, como la propia Argentina hace en cuanto a los productos que exporta.

Un convenio realista y justo sobre precios ha de servir de base imprescindible para que se pueda adelantar en la iniciativa de vender cantidades mayores de gas a la Argentina. La conveniencia de ambas partes ha de desempeñar papel protagónico en las negociaciones. Tal conveniencia se traduce, de nuestra parte, en la obtención de precios justos.

Quizá el asunto de mayor importancia por sus repercusiones y por el monto de las transacciones a que dará lugar, es el de la venta de hierro, sobre la cual poco es lo que se ha hablado en los últimos tiempos. Si analizamos la situación de Brasil y Argentina, concluiremos que ésta última es el mercado natural, más amplio y seguro para nuestra industria siderúrgica, cuya instalación se vislumbra para un porvenir cercano. Brasil tiene sus propias fuentes y podrá prescindir de nosotros sin mayores dificultades ni tropiezos para su propio desarrollo, por lo cual es conveniente contar con otro comprador con el cual los lazos de mutua dependencia sean más estrechos, lo que sucederá con la Argentina. Además, se ha señalado, con toda razón, la conveniencia de diversificar nuestros mercados exteriores, por lo peligroso que resulta cualquier monopolio de compra, aunque sólo fuera de hecho y no resultara de ningún exclusivismo expresamente pactado. Hay necesidad de reiniciar conversaciones para la venta de productos elaborados ya que es del todo inconveniente proseguir con la exportación de simples concentrados de mineral. De cualquier modo, estamos seguros de que no habrá dificultades si Argentina propone que, para ampliar la producción de hierro y hasta de acero, se le permita ayudarnos en las mismas condiciones en que lo ha de hacer Brasil a fin de crear excedentes que puedan ser adquiridos por nuestro vecino austral.

Estos son algunos de los asuntos cuya negociación debe reiniciarse. Hay otros que fueron favorablemente considerados en Buenos Aires, pero que luego quedaron sin solución al no ser admitidas algunas peticiones peligrosamente exageradas que se nos plantearon. Hay indicios de que la posición argentina se ha tornado más realista los últimos meses, más comprensiva respecto a los puntos sostenidos por Bolivia; eso nos hace alentar la esperanza de que se darán pronto los pasos necesarios para llegar a entendimientos de vasto alcance que nos permitirán alcanzar, entre otros objetivos, aquel al que nos hemos referido ya: demostrar nuestro deseo de mantener un justo y amistoso equilibrio entre nuestros vecinos más poderosos a los que deseamos cooperar dentro de todo lo que permita la salvaguardia de nuestros propios intereses y nuestra independencia.

Protección al producto nacional

En la reciente reunión sectorial de industrias plásticas se llegó a conclusiones de gran valor para la solución de los problemas que afectan a este rubro de la producción y actividad nacionales. Los industriales plantearon la renuencia sistemática al consumo de sus productos de parte de las empresas estatales y paraestatales. La denuncia es grave. Supone que el Estado no cumple con disposiciones que se han dictado precisamente para proteger a la industria nacional y preferir sus productos frente a los similares extranjeros, siempre y cuando ofrezcan la misma calidad y precios competitivos.

No es esta la primera vez que se presentan denuncias de tal naturaleza y que en el fondo significan un freno a la expansión de nuestra industria que debe encontrar su gran mercado en el Estado. Expresaron los empresarios de productos plásticos, especialmente aquellos orientados al uso de obras civiles, insumos de la minería y sector agropecuario, que la resistencia de los organismos estatales y su preferencia por los similares extranjeros es de discriminación. De ser efectiva esta selección en desmedro de nuestros productos, será difícil mejorar las condiciones de nuestra industria, perfeccionar su tecnología y aumentar su capacidad de producción y productividad.

Estimamos que el factor prioritario para que una industria prospere consiste en introducir sus productos en el mercado de consumo. Si estos no son aceptados, o bien se prefiere los importados, esa industria, en este caso la plástica, atravesará por una situación difícil que a corto o mediano plazo puede llegar a la quiebra. No conocemos las razones que asisten a los técnicos oficiales para rechazar nuestra producción plástica, pero consideramos que deben ser expuestas no sólo para que los industriales del rubro conozcan las posibles fallas en los procesos de producción y, por consiguiente, las corrijan, sino también para informar por qué no se cumplen las medidas que se han dictado para proteger a nuestra industria que muchas veces tiene que afrontar la competencia de productos similares en condiciones de desventaja. Una información clara sobre el problema despejaría muchas de las incógnitas que se plantean relativas al menosprecio con que se trata al producto nacional, aún por parte del Estado que está en la obligación de protegerlo y adquirirlo con preferencia al importado.

El problema del mar y sus posibles soluciones-XI

Polo de desarrollo internacional

Por Wálter Guevara Arze

1. Progreso tecnológico y explosión demográfica

En los últimos cincuenta años la humanidad ha progresado científica y tecnológicamente más que en los dos milenios de la era Cristiana. La mención de ciertas palabras basta para demostrarlo: electrónica; radio, televisión, automóviles, supercarreteras, jets, computadoras; viajes a la luna, exploración espacial y por si fuera poco la reproducción en laboratorio de complejos seres vivos a partir de una célula única (CLONING). En el último siglo han vivido más científicos y técnicos que en los veinte siglos anteriores.

Al mismo tiempo y como resultado del uso de las drogas "milagrosas" (sulfas, antibióticos) y de la elevación general de los niveles de vida, se ha producido una explosión demográfica.

Pero la tierra, que ha sido explorada en detalle, no ha cambiado desde hace decenas de milenios.

Como consecuencia de esos fenómenos que son de todos conocidos ha resultado una especie de voracidad humana por tierras inexplotadas, agua, alimentos, energía y recursos naturales. La combinación de todos esos factores está dando lugar, por primera vez en la historia humana, a una planificación sistemática del desarrollo económico y social en gran escala. De nuevo la simple mención de algunos nombres basta para demostrar esa realidad: la Unión Soviética; la China, el Mercado Común Europeo, los Estados Unidos. Todos ellos son grandes polos de desarrollo de magnitud continental.

2. Polos de desarrollo en América del Sur.

Nuestro continente no es extraño a esos fenómenos. Podemos señalar a Venezuela en el norte, al Brasil en el centro y a la Argentina en el sud, como verdaderos polos del desarrollo continental cuya influencia trasciende sus fronteras de lo cual estamos siendo testigos ahora mismo. Y sin embargo en esa área, dentro de un radio de unos mil kilómetros que incluye la Cuenca Hidrográfica Cerrada del Altiplano y los desiertos del sud peruano y norte chileno, existen, según hemos visto anteriormente en detalle, tierras y agua sin utilizar. Existen también otros recursos naturales.

Dada la creciente presión demográfica y el incesante desarrollo científico y tecnológico, esas aguas de la Cuenca Hidrográfica del Altiplano serán utilizadas internacionalmente tarde o temprano para regar y producir alimentos en territorios actualmente estériles y para generar energía. Darán así lugar a la creación de un polo de desarrollo de magnitud continental. Lo importante es no quedar excluídos del mismo.

3. Las decisiones que hacen falta.

Además de lo que en Bolivia se pueda hacer al respecto hace falta que nuestros vecinos del Pacífico acepten ciertos hechos con grandeza de concepción y criterio histórico para que una empresa de semejante magnitud pueda llevarse a buen término en época no muy lejana.

Hace falta la anuencia del PERU para que Arica, que dejó de ser su territorio, pueda ser transferido por Chile a Bolivia. Una consecuencia inmediata de ello sería que la limitación que pesa hoy sobre la soberanía de Tacna resultaría automáticamente suprimida, fuera de otras ventajas y beneficios que mencionaremos más adelante.

Hace falta que CHILE acepte que Arica, cuya soberanía está igualmente limitada, sea transferida a Bolivia.

Y hace falta que mientras se cumplan estos dos requisitos, Bolivia ejercite indefinidamente su derecho a veto sobre el uso y aprovechamiento de las aguas de la Cuenca Hidrográfica del Altiplano.

4. Lo que podemos ofrecer como compensaciones

No es posible pedir esas cosas sin examinar las compensaciones que podemos ofrecer.

Hablando primero del PERU parecen existir las siguientes posibilidades:

a) Partiendo del principio de que pueden sacarse del Lago Titicaca cien metros cúbicos de agua por segundo sin poner en riesgo su existencia, y teniendo en cuenta que la mitad de esa cantidad nos pertenece, podríamos pensar en darle al Perú diez metros cúbicos de agua adicionales por segundo. Vale decir 60 metros cúbicos por segundo en vez de los cincuenta a los que tiene derecho en virtud del condominio.

b) Estamos vendiendo el gas de nuestro territorio por dinero para contribuir al desarrollo del Brasil y la Argentina. Podemos también utilizarlo, junto con el petróleo, para ofrecerlos al Perú a fin de que pueda establecer su propia industria petroquímica o asociarse con nosotros para ese fin en alguna parte apropiada del polo de desarrollo.

c) El Perú usa, en cierta proporción, las instalaciones de Arica para beneficio de Tacna y regiones aledañas. Podemos ofrecer al Perú muelles y otras instalaciones propias, totalmente independientes en su construcción y operación. Alternativamente tarifas iguales a las que aplicaría Bolivia para sus propias opraciones.

d) La desmilitarización de Arica.

e) Finalmente y de acuerdo a la sugestión del "Esquema de una Política con Chile" ya mencionado al principio de este trabajo, podría también estudiarse la posibilidad de un intercambio de territorios dando algo en el Noroeste a cambio de la renuncia a su derecho espectaticio sobre Arica.

En lo que a CHILE se refiere, las compensaciones podrían comprender:

a) Diez a veinte metros cúbicos por segundo de las aguas de la Hoya Hidrográfica del Altiplano para la irrigación y la producción de energía eléctrica en la zona desértica de su territorio.

b) Gas y petróleo para su industria petroquímica.

c) El uso de los muelles e instalaciones del Puerto de Arica en condiciones iguales que las de Bolivia, si ello le hiciera falta.

d) Desmilitarización de Arica.

e) Reanudación de relaciones diplomáticas.

Pero por sobre todas esas cosas, este arreglo significaría para Chile que la espada de Damocles que cuelga sobre su cabeza a causa del revanchismo peruano y el reivindicacionismo boliviano, espada cuyo hilo se adelgaza con el simple transcurso del tiempo, dejaría de existir.

5. Participación de los grandes organismos internacionales

Una empresa de esta magnitud técnica, económica, política y diplomática, no podría tener éxito sin la participación apropiada de los organismos internacionales. Un breve análisis puede demostrar las razones y las vías por las que puede lograrse esa participación.

a) Acuerdo subregional Andino (CAF)

Algunos antecedentes son necesarios para percibir los riesgos que corremos si no sabemos utilizar apropiadamente esta organización. El iniciador e impulsor de este acuerdo fue el presidente colombiano doctor Carlos Lleras Restrepo que actuó en estrecha coordinación con el presidente de Chile, señor Frei. Propuso la idea aún antes de tomar posesión de la Presidencia de su país y como Presidente electo, con el ánimo de lograr la adhesión de los países que debían formar parte de la Subregión Andina, sus embajadas sondearon en las capitales respectivas la posibilidad de una visita. El gobierno del general Ovando respondió que estaba muy ocupado para recibirlo. El doctor Lleras Restrepo no vino a Bolivia y nuestro país quedó fuera de la Organización. En eso consiste el riesgo: la Subregión Andina puede funcionar sin Bolivia pero Bolivia no puede funcionar sin la Subregión Andina.

Profundamente convencido de esta realidad que podría sintetizarse diciendo que en ese caso Bolivia tendría que trasladarse a otra parte del planeta, lo primero que procuré lograr al hacerme cargo de la Cancillería en 1967 fue nuestra participación en ese organismo. A ese efecto rogué al doctor Guillermo Elío que concurriera como Agente Confidencial a una reunión del Acuerdo de la Subregión en la ciudad de Caracas, previas las gestiones para que fuera recibido por lo menos como observador. Una vez logrado ese propósito, el doctor Elío y yo aprovechamos una reunión de ALALC en Asunción del Paraguay para insistir en la inclusión de Bolivia en el mencionado Acuerdo. De allí en adelante el Dr. Elío siguió representando a nuestro país hasta que entramos a formar parte como miembros de ese organismo Subregional.

Me ha parecido necesario mencionar con algún detalle estos hechos porque al presente el doctor Elío es uno de los miembros de la Comisión Marítima y al mismo tiempo Presidente de CORDEPAZ y como tal particularmente interesado en el desarrollo de esta región de nuestro país. Esas coincidencias afortunadas serán seguramente muy útiles en el estudio posterior de este problema.

Como se sabe, el ACUERDO SUBREGIONAL incluye a Venezuela, Colombia, Ecuador, Perú, Bolivia y Chile. Esos tres últimos serían precisamente los países que pudieran beneficiarse directamente mediante la creación del Polo de Desarrollo propuesto y tales beneficios alcanzarían indirectamente a los otros miembros por el efecto multiplicador de una empresa semejante.

El ACUERDO contempla la integración física de la infraestructura de los países miembros. Si bien la intención parece haber sido referirse a las vías de comunicación, ese concepto podría ampliarse de modo que pudiera incluir la creación del polo mencionado en las condiciones propuestas.

El ACUERDO también contempla la mediterraneidad de Bolivia en su artículo Cuarto en los términos siguientes:

"Para la mejor ejecución del Acuerdo los países miembros realizarán los esfuerzos necesarios para buscar soluciones adecuadas que permitan resolver los problemas derivados de la mediterraneidad de Bolivia".

Qué solución más adecuada podría existir que la creación de este polo de desarrollo con la participación territorial de Bolivia?

Dados todos esos antecedentes parecería lógico esperar que la Organización del ACUERDO SUBREGIONAL ANDINO se interesara por este problema. Pero no es creíble que lo hiciera sin iniciativa alguna. Ello podría dar lugar a susceptibilidades perjudiciales para la propia Organización. En consecuencia hace falta que nuestro país, previos los sondeos del caso entre los miembros, estudie la posibilidad de presentar las proposiciones pertinentes en las correspondientes reuniones formales o informales.

b) Banco Interamericano de Desarrollo (BID)

Uno de los propósitos reiterados del BID ha sido emprender obras de desarrollo multinacional además de aquellas de carácter local en cada país. Existen varios estudios al respecto uno de los cuales, precisamente el relativo al uso y aprovechamiento de las aguas de la Cuenca Hidrográfica del Altiplano, ha sido mencionado anteriormente en este trabajo. Se ha mencionado también que después de la protesta que se produjo en la Cámara de Diputados del Perú, el BID ha tratado este asunto con suma cautela. A nosotros nos correspondería investigar el estado en que se encuentran esos estudios y procurar impulsarlos.

c) Banco Mundial

Es conocido el interés de esta gran institución financiera internacional por los proyectos energéticos. Una de las pocas ayudas que hemos podido lograr de la misma ha sido para el Proyecto de Santa Isabel. Producir energía eléctrica en grandes cantidades sería precisamente uno de los propósitos de este polo de desarrollo. La capacidad financiera y técnica del Banco Mundial, si lográramos interesarlo, podría tener valor decisivo.

d) Organización de los Estados Americanos (OEA)

No obstante de que la OEA ha ido perdiendo crédito e influencia por su inoperabilidad, las resoluciones aprobadas en su Asamblea tienen resonancia continental. Nosotros le hemos dado gran relieve a un texto vago e impreciso aprobado recientemente respecto del problema de nuestra mediterraneidad que sólo se menciona por inferencia. Las resoluciones que pudiera aprobar la OEA alentando la creación de este polo de desarrollo tendrían, sin duda, valor político y diplomático. Pero es sabido que para lograr un texto con algún contenido hay que gestionarlo con anticipación y extrema cautela.

e) Naciones Unidas

Como la mayor de todas las organizaciones internacionales contemporáneas la ONU ejerce gran influencia sobre todo en los asuntos de los estados medianos y pequeños y alguna vez ha resuelto conflictos bilaterales mediante la construcción de obras de desarrollo como ocurrió en el Asia. Su Programa para el Desarrollo y las reparticiones que se ocupan de los recursos naturales, podrían interesarse en un proyecto de esta clase tanto porque serviría para resolver un antiguo conflicto bilateral que ha dado lugar a la ruptura de relaciones entre dos estados cuanto para mejorar apreciablemente la utilización de los recursos naturales y las condiciones de vida de la región. Algunas gestiones mas bien personales que oficiales fueron hechas en ese sentido pero sin el apoyo del Gobierno no podían progresar. Haría falta incluir este tema como una de las preocupaciones permanentes de nuestra delegación en Nueva York.

f) Finalmente parece que en épocas anteriores algunas potencias industriales y financieras mostraron su interés en este proyecto, entre ellas Alemania, el Japón, y los Estados Unidos. Su colaboración económica y técnica podría resultar decisiva. Valdría la pena hacer las averiguaciones del caso y reactualizar el asunto.

6. Dificultades para la ejecución del Plan

Sin duda surgirán muchas nuevas además de las que existen al presente. Ellas pueden ser de orden material tanto como político y diplomático.

Las de orden material podrían sintetizarse señalando el largo tiempo que será todavía necesario para completar la acumulación de informaciones y estudios relativos a la Cuenca Hidrográfica del Altiplano y el posible uso y aprovechamiento de sus aguas.

Por otra parte la insuficiencia de recursos técnicos y económicos en los tres países interesados resulta evidente en relación a la magnitud de la empresa.

Pero las dificultades mayores son las de orden político y diplomático sin cuya solución sólo es posible adelantar en la acumulación de informaciones pero ni siquiera en la formulación de un anteproyecto. Quizá pudieran sintetizarse esas dificultades político-diplomáticas respecto de cada uno de los países en los siguientes términos:

Es posible que persista en el PERU el propósito de recuperar, tarde o temprano, los territorios que le fueron arrebatados por Chile. Si es ello así, difícilmente daría su anuencia para que Arica sea transferida a Bolivia porque eso haría imposible sus expectativas de revancha.

Por otra parte, el fondo de resentimiento que yace en el alma peruana podría oponerse a que el agua del lago Titicaca fuera utilizada por Chile.

En CHILE no puede ignorarse la fuerza que tiene todavía el recuerdo de sus conquistas, así no sea más que un recuerdo. La idea de una cesión territorial puede combatirse con verdadero encono por sectores muy influyentes. No obstante, la posibilidad de retener el litoral boliviano con el cobre y el salitre, sin una creciente amenaza para el provenir, es también un punto de vista que así sea tímidamente, se sostiene en Chile.

Prueba de ello son las publicaciones más o menos conciliatorias que ha hecho últimamente "El Mercurio" de Santiago. Aún más significativos son los textos aparecidos en la revista chilena "QUE PASA" (edición del 19 de abril de 1974) que valen la pena de transcribir:

"Pese a todo lo anterior, debe reconocerse que ese "enclaustramiento" -real o psicológico- históricamente ha pesado y pesa sobre Bolivia".

"En un contexto americanista, Chile puede Y DEBE ESTAR PRESTO sin desmedro de su territorio, sin imposiciones y sin que se vea en ello "expiación" por el "pecado" de haber vencido en una guerra de hace cien años - A AYUDAR A SU VECINO A ROMPER AQUEL OBSTACULO".

"Algunos señalan, como posible solución, que Arica -sin ser cedida a nadie, ni perder su nacionalidad chilena- abra las posibilidades de todo orden, convirtiéndose en la práctica EN LA CAPITAL DEL PACTO ANDINO".

La misma revista menciona, entre las ventajas que tal solución ofrecería, "UNA EVENTUAL SALIDA AL PACIFICO AL COMERCIO BRASILEÑO".

Si se tiene en cuenta que la prensa independiente ha dejado de existir en Chile, parece indudable que tales publicaciones reflejan criterios más o menos oficiales.

Leyendo esos textos no puede menos que recordarse lo que los europeos del Este dicen respecto a los húngaros: que ellos son los únicos en el mundo que pueden entrar en una puerta giratoria por detrás de uno y salir por delante. Quizá no son los únicos en el mundo. También los chilenos pueden hacerlo. Sólo así se explica la singular sugestión de convertir Arica, sin cederla a nadie, en la capital del Acuerdo Subregional Andino, vale decir en una de las ciudades chilenas económicamente más importantes entre las seis naciones del Acuerdo. Sería una coronación gloriosa de sus conquistas de hace un siglo!

A lo anterior hay que añadir que sus ingenieros y otros técnicos no parecen encontrar una solución mejor para el desarrollo del norte de su territorio que la utilización de las aguas de la Cuenca tantas veces mencionada. Obviamente Chile se beneficiaría mucho con esta solución, tanto que debiera convertirse en uno de sus gestores principales.

En BOLIVIA no hay que hacerse ilusiones. La sóla mención de ideas de este orden ha levantado protestas de personajes importantes en el pasado. Por una parte, los que quieren la reivindicación total de los territorios perdidos en 1879 encontrarán estas ideas punto menos que inspiradas por la traición. La fraseología y los intereses políticos de nuestro país, por su falta de madurez, no se detienen en nada. Por otra parte, el condominio sobre las aguas del lago Titicaca, no ratificado por nuestro Parlamento, es todavía materia de discusión, según hemos visto antes. Además hay personas que juzgan, creo que por falta de información, que el uso y aprovechamiento de esas aguas puede ser más conveniente si se limita al territorio boliviano. Incluso quien sustenta y quien combate un proyecto en Bolivia adquiere significación para darle validez o para destruirlo, sin referencia a su contenido verdadero o su evidente utilidad futura. Tal fue, el caso del oleoducto Sicasica-Arica, sin el cual no sería concebible el desarrollo de la región de Santa Cruz, y que, sin embargo, fue combatido precisamente por eminentes cruceños con el argumento de que no debíamos darle petróleo a Chile. Como si no pudiera comprarlo en cualquier otra parte!

Esos parecen ser algunos de los muchos inconvenientes que encontrarán en su camino estas "Sugerencias para un Plan de Acción".

7. Lo que tendríamos que hacer

PREPARARNOS parece la palabra para resumir todo el concepto. Orientar a la opinión pública, informarla, debatir el asunto en los foros universitarios y profesionales, en la prensa, en las organizaciones laborales, pero no sólo de Bolivia sino también del Perú y Chile, de manera que pueda formarse un consenso respecto de su conveniencia. Ningún gobierno puede emprender obras de magnitud sin el apoyo de su respectivo pueblo.

De todas maneras un plan de esta clase va a exigir muchos años aún antes de su formulación definitiva y con mayor razón todavía antes de su ejecución. En el transcurso de todo ese tiempo es muy posible que el creciente desarrollo del Perú busque la ejecución de estos propósitos unilateralmente. Es para entonces que debemos tener una clara conciencia nacional para no ser sorprendidos sin preparación, sin una actitud unánime y categórica de rechazo. Pero mejor que todo eso sería tomar la iniciativa.

Tomar la iniciativa quiere decir no sólo formar una conciencia nacional sino también reunir y educar científicos y técnicos que examinen las diferentes facetas de este asunto tanto como todas las otras que puedan llevarnos a lograr una salida propia y soberana al mar. Necesitamos ingenieros, hidrólogos, ecólogos, sociólogos, juristas y diplomáticos más que políticos. Necesitamos gente especializada, profundamente interesada en la investigación, la formulación de planes y la búsqueda de condiciones apropiadas.

Tenemos tiempo para todo ello. La cuestión es no desperdiciarlo.

De todo un poco

Depredación y saqueo de cuadros coloniales

Un diplomático del más alto nivel - embajador - que próximamente concluirá su misión en Bolivia ha comprado un lote considerable de cuadros coloniales con el fin, al parecer de llevárselos a su país. No encontramos otra explicación razonable a no ser que este diplomático haya adquirido casi una pinacoteca nacional para obsequiarla a uno de nuestros museos.

La denuncia que hemos recibido es concreta y nos prueba, una vez más, que la exportación ilícita de la riqueza artística nacional se realiza también por la vía diplomática. Es evidente que la mayor parte de los representantes de los países amigos actúan correctamente y respetan nuestras leyes, en este caso la Ley de Patrimonio Artístico. Pero existen otros, felizmente los menos, que se dedican a saquear lo más valioso de nuestro acervo cultural. Durante el periodo de su representación compran cuadros coloniales, tallas y otros objetos de valor artístico que luego, valiéndose de la valija diplomática, exportan a su país de origen para enriquecer museos públicos o particulares. No es aventurado afirmar que una parte de las telas coloniales que se pierden en nuestras iglesias de provincias y aún en ciudades importantes se negocian en el mismo país.

La actividad ilícita de los piratas del arte nos está dejando sin la herencia que recibimos de los maestros pintores de la colonia. Hace algún tiempo afirmamos que de seguir esta depredación sistemática nos quedaremos sin nuestros valores vitales y permanentes, sin aquellos que conforman el perfil espiritual de una nacionalidad.

Unos años más y Bolivia será exclusivamente un dato en la historia del arte colonial hispano. Los historiadores que se interesen por estudiar el movimiento pictórico del Alto Perú tendrán que acudir a museos del exterior, porque los nuestros cuentan con muy pocas muestras ya que la gran riqueza que estaba distribuida en templos provinciales, principalmente, habrá desaparecido por completo. Esto quiere decir que estamos renunciando a nuestros valores creativos, a lo que nos legaron nuestros antecedores como expresión tangible y bella de lo que hicieron en una de las manifestaciones más altas de la cultura.

Doloroso y triste, mientras otros países se dedican a defender lo que les pertenece en el espíritu y aún a enriquecer su cúltura formando pinacotecas, museos y bibliotecas, en Bolivia dejamos que se nos quite una obra del pasado que debía enorgullecernos como enorgullece a los franceses el Louvre o a los españoles su museo de El Prado. Nos ocupamos plácidamente de afirmar que contamos con una pintura colonial rica por sus escuelas y su variedad, pero no hacemos nada por conservarla con un celo responsable, aún más serio que el de guardar nuestras reservas monetarias. Lo que ahora se nos va por unos cuantos centavos no lo podremos rescatar ni con todas nuestras disponibilidades en divisas.

Confusio

Fórmulas y no más proclamas

Por Javier Villa Alvarez

Según lo acordado en la Consulta Nacional de Cochabamba, ha sido creada la Comisión Marítima con el objeto de estudiar las posibles soluciones al enclaustramiento nacional.

La expectativa general de la ciudadanía está en la obtención de planteamientos aceptables tanto por parte de Bolivia como por las otras naciones involucradas en el problema.

La posición del gobierno peruano es prácticamente la del "perro del hortelano" que no come ni deja comer. Efectúa un planteamiento veladamente revanchista, tratando de dejar establecido que aún mantiene cierta soberanía sobre los territorios que le fueron confiscados por Chile y se apoya en el Acuerdo con éste del año 1929 en el que se estipula que cualquier negociación relacionada con esa área debe realizarse con el consentimiento peruano. Sin embargo, analizando la potencialidad bélica existente, es sumamente remota la posibilidad de una reconquista por parte del Perú de sus antiguos territorios. En esa forma, la actitud peruana sólo sirve para afianzar la soberanía chilena, quedando ésta como única usufructuaria de esas provincias, descartando la posibilidad de Bolivia en la participación de las negociaciones respectivas. Con esta postura rígida, el Perú prácticamente decide que Chile sea el único heredero legal de los territorios que le fueron cercenados por las armas hace casi un siglo.

Para Chile, la posición peruana le resulta sumamente cómoda. Aunque quede como antecedente la política revanchista del Perú, ésta no pasa de una simple proclama mientras no se altere el estado actual de fuerzas, el cual difícilmente será modificado en las próximas décadas.

Ante esa realidad, la única alternativa de negociación para Bolivia en el presente sería la siguiente:

Proponer un canje territorial a Chile, cediendo éste último a Bolivia un enclave en la costa del Pacífico, en la zona que antes fue boliviana, vinculando esa porción territorial con el resto del país por medio de una vía de comunicación de carácter internacional a través de territorio chileno, puesto que la posibilidad de la cesión de un corredor sería prácticamente inaceptable para Chile, pues le significaría una participación en dos de su territorio.

Como compensación Bolivia podría ceder una superficie equivalente al territorio que le fue adjudicado.

De esta manera, el funcionamiento del puerto boliviano no estaría sujeto a ninguna dependencia directa foránea, teniendo absoluta soberanía sobre el mismo, el cual estaría vinculado con el resto del país por medio de la vía internacional, con todas las garantías necesarias de circulación.

En ese caso, la situación boliviana sería algo similar a la de Alemania de la década del 30 que tenía territorios separados por el corredor polaco del Danzig y más similar aún a Alemania Federal de hoy en día que queda vinculada con Berlín Occidental a través de una vía internacional en territorio de Alemania Oriental.

La posesión boliviana de un enclave en el Pacífico no solamente implicaría una independencia en su comercio internacional a través de ese puerto, sino que además le abriría posibilidades en la creación de la industria de la pesca que es uno de los principales ingresos de naciones tales como el Perú y también se obtendrían numerosas ventajas económicas relativas en la instalación de otro tipo de industria que actualmente se encuentran fuera de toda posibilidad.

En la etapa actual de integración latinoamericana, Chile ofrecería en ese caso un planteamiento netamente integracionista, obteniendo ventajas económicas del grupo de naciones iberoamericanas en su conjunto.

Por último, el fortalecimiento interno formulado en Cochabamba, es básico para tener el respaldo necesario en cualquier tipo de negociación.

Cartas a PRESENCIA

Futuro promisorio del Beni

Señor Director:

El 20 de abril, tuve oportunidad de observar a mi paso, allá en un punto del llano tropical beniano; REYES, el transitar agitado del hombre de esa tierra, acostumbrado a una vida de rigidez, de monotonía y enclaustrado en ambiente relativo. El oriental amante por excelencia de su tierra, en momentos de peligro de la heredad, no ha dubitado para defenderla, así lo ha demostrado en el Acre y en la contienda del Chaco. En la medida de sus posibilidades, han aportado serena y calladamente al desarrollo del país con los recursos que ha generado a fuerza de sacrificio, en lucha contra el medio, la falta de transporte y sin una cooperación adecuada de los gobiernos.

Aquel 20 de abril después de pasar su existencia, pidiendo vincularse a sus hermanos paceños y por ende a la red de carreteras del país, en la apartada localidad de Salinas, un puerto sobre el majestuoso río Beni, a corta distancia de los pintorescos pueblos de Reyes y Rurrenabaque, se realizaba al medio día y a una temperatura ambiente de 22° C., la ceremonia mas significativa para la vida futura de aquellos pueblos benianos.

S.E. el Sr. Presidente de la República Gral. don Hugo Banzer Suarez, el Sr. Ministro de Transporte y Comunicaciones Dn. Ambrosio García Rivera, personeros del Servicio Nacional de Caminos y gentes lugareñas, procedían al tradicional corte de la cinta, dando paso a la inauguración de los trabajos de la carretera Pando-Beni-La Paz, en forma cierta y positiva, dada la existencia de maquinaria pesada, parte de un número mayor que serán empleadas en estos trabajos, según lo aseguró el Sr. Presidente.

Mientras se desarrollaba el ceremonial, preparado a propósito para realzar este histórico acto, escuché en la pista de Reyes, en donde habían varias máquinas aéreas de diverso tipo, en las que fueron transportados los de la Comitiva Oficial, a un grupo de vecinos, que se regocijaban esperanzados unos y otros con cierto pesimismo sobre la conclusión inmediata de la carretera. Alguien decia. "se esperaron 40 años para el comienzo de este trabajo desde que se habló de cambiar el proyecto del Ferrocarril La Paz-Beni por el de la carretera que hoy se inicia, y ¿cuántos años pasarán para que sea concluida?, porque la concresión es la parte difícil". Otro comentaba. Haber traído la maquinaria para la iniciacion de la obra desde esta parte, ha sido lo mas acertado, pues así, cualquier gobierno que suba posteriormente, ya no cambiará el curso de los trabajos, ni se llevará la maquinaria a otro lado, como ha ocurrido con el enrielado del ferrocarril La Paz-Beni" Y así, continuaban los comentarios, con la sonrisa a flor de labios de esa gente sencilla, de las ricas tierras benianas, que a partir de hoy, tienen puestas sus esperanzas en mejores días para ellos y el país todo.

Arturo Tacusi Viscarra.

NOTICIA DE PERFIL

Saludos a trabajadores

Con motivo del 1° de Mayo, Fiesta del Trabajo, los períodicos registraron innumerables saludos a los trabajadores. Extracto para mis lectores párrafos principales de algunos de ellos:

*****

"Nosotros constituímos el motor principal del progreso del país y al mismo tiempo el lubricante que no permitirá que nuestra amada Bolivia funda vielas en su loca carrera contra el subdesarrollo. Hacemos votos porque nadie ponga freno de mano ni de pie a la marcha en tercera que ha emprendido la nave del Estado". (Sindicato de Chóferes 1° de Mayo).

*****

"Saludamos a nuestros afiliados del país en este glorioso 1° de Mayo en que nuestros trabajadores se han despojado de su saco blanco y de sus uñas negras aprestándose a servir al país un banquete de mantel largo donde los principales invitados sean los proletarios, los que hoy juran solemnemente rechazar las propinas de los capitalistas pues lo que exigimos es la justicia social" (Federación de Trabajadores Gastronómicos

*****

"Saludamos en la matinal de este día glorioso a nuestros afiliados prometiéndoles trabajar más en la matiné para que en la tanda de sus vidas puedan gozar de una feliz noche doble a precios revajados" (Federación de Trabajadores Cinematografistas).

*****

"En este glorioso Primero de Mayo queremos sentar los cimientos del bienestar de nuestros afiliados, especialmente ahora que ya ha pasado la época de lluvias, para levantar el edificio de nuestro bienestar el cual contará con varios pisos y un "beismen" donde podamos reunirnos a pesar del Estado de Sitio". (Federación de Constructores de La Paz).

*****

"Enviamos nuestras expresiones de felicidad de gran tonelaje a todos nuestros afiliados que día a día muelen sus riñones en largos viajes por los caminos del país sin gozar durante noches enteras de las suaves delicias de un colchón pullman". (Sindicato de Transporte Pesado a larga distancia).

*****

"Levantamos nuestros trépanos en homenaje al Primero de Mayo haciendo votos porque continuemos perforando cada día más y mejor para felicidad de nuestros hogares y de la Patria misma". (Federación de Trabajadores Petroleros).

*****

"Seguiremos luchando contra la competencia desleal que nos presenta el comercio legalmente constituído y juramos a nuestros afiliados que nuestras actividades ilegales seguirán incrementándose pese a las declaraciones del Director de Aduanas y gracias a nuestros grandes enchufes". (Sindicato Nacional de Contrabandistas).

PAULOVICH

Comibol canceló a Oruro una parte de sus regalías

ORURO, 2 (PRESENCIA).- La Corporación Minera de Bolivia depositó el lunes pasado, la suma de pesos bolivianos 6.557.585, por concepto de regalías que adeuda a Oruro. La cantidad corresponde al mes de junio del año pasado.

El pago se logró -según se informa- gracias a las gestiones realizadas por el Centro de Residentes de Oruro en La Paz, presidido por el licenciado René Ruiz Gonzales. La mencionada entidad, anunciando el resultado de sus trámites, envió el siguiente telegrama, a las autoridades locales:

"Por gestiones realizadas antes ejecutivos Comibol se ha logrado cubrir regalías correspondientes a junio del pasado año punto El saldo que se adeuda será cancelado en el transcurso del siguiente mes de mayo punto Con respecto a las regalías de enero a bril del presente año han sido cubiertas en su oportunidad en el Tesoro Nacional de donde deben distribuirse a los Departamentos interesados".

El pago oportuno de los fondos provenientes de las regalías por la producción minera del Departamento de Oruro, constantemente es reclamado por las autoridades del distrito, así como por las instalaciones cívicas, aunque con poca fortuna. La demora en su cancelación ha estado provocando perjuicios notables, en la ejecución de las pocas y modestas obras que lleva a cabo o tiene proyectadas la Corporación de Desarrollo de Oruro.

Acción Cultural Loyola inició nuevo curso de alfabetización

TARIJA, 2 (PRESENCIA).- En una significativa ceremonia, Acción Cultural Loyola (ACLO), inició el segundo año de las escuelas de alfabetización radiofónica. La ceremonia contó con la presencia del R.P. Antonio Menacho, Provincial de la Compañía de Jesús; el Lic. Jaime Antonio Castellanos, Rector de la Universidad Boliviana Juan Misael Saracho de Tarija; el R.P. Jorge Trías S. J., Director de ACLO; representante de Educación Rural y dirigentes campesinos.

Al inaugurar el acto, el Rector de la Universidad tarijeña manifestó que gracias a esta trascendental obra dirigida por los sacerdotes jesuitas, los campesinos dejarán de ser una masa manejable que podrá detectar sus necesidades y velar por sus propios intereses. Al felicitar a ACLO por los resultados obtenidos, expresó que la Universidad que dirige pondrá a su disposición todos sus esfuerzos y reconoció que esa Casa de Estudios Superiores anteriormente quiso proyectarse hacia el área rural, pero que el objetivo no fue alcanzado porque carecía de la experiencia de ACLO.

Luego el R.P. Jorge Trías informó sobre la labor hasta ahora cumplida, la que calificó de muy satisfactoria e hizo saber que en el nuevo año de labores, ACLO contará con trece centros más, en diez comunidades nuevas.

"Sabemos que los comienzos siempre son costosos, pero en Tarija estos comienzos han sido relativamente fáciles, gracias a la voluntad y al deseo de superación del campesino y del pueblo en general".

El Padre Trías, al referir que ACLO se encuentra al servicio del campesino, expresó: "Queremos prestar un servicio que tenga como base la justicia y el amor entre los hermanos, porque así nos lo dicta el Evangelio. Lejos de nosotros hermanos campesinos la demagogia o el engaño, queremos trabajar con ustedes en la búsqueda sincera de soluciones a los problemas humanos, espirituales, sociales y económicos. Nuestra voluntad es de servir al campesino, no de servirnos de él". Finalmente manifestó: "ACLO desea también reafirmar su voluntad de colaborar a la liberación del campesino, pero no a una liberación con la violencia de las armas, sino con la fuerza de la superación constante de la persona humana. Quiere contribuir a la verdadera liberación que da a los hombres el desarrollo de sus cualidades espirituales, intelectuales y sociales".

La inauguración del curso estuvo a cargo del R.P. Antonio Menacho, Provincial de los Jesuitas, quien agradeció el recibimiento que se le tributó en esta ciudad y dijo que los sacerdotes de la Compañía de Jesús habían trabajado en esta región durante un siglo

Prefecto del Beni estuvo en marcha de trabajadores

TRINIDAD, 2 (PRESENCIA).- La demostración de su respeto a la tradicional fecha del Trabajo, volvió a reverdecer la desvencijada sede de la Central Obrera Departamental, que ahora, por disposición de las entidades laborales, está bajo la tuición de la Federación de Constructores.

La noche del 30, en el desfile de teas, acto con el que comenzó la efemérides, hubo un reducido grupo de trabajadores. Sin embargo, en la mañana del miércoles, encabezadas por las autoridades militares, civiles y del trabajo, las Federaciones de Gremiales, Constructores, Revendedoras, Transportistas, Lavanderas, Comerciantes minoristas y otros sindicatos, que reunieron más de 700 hombres y mujeres obreras, desfilaron por la Avenida "6 de Agosto", dieron una vuelta a la Plaza Ballivián y terminaron con un acto sencillo, en el local tradicional.

El Prefecto del Departamento, después de presentar el saludo del Presidente de la República, reflexionó a los participantes del acto, para que "trabajen por el bien de la clase obrera, que es trabajar por Bolivia".

"En dos años y 8 meses de gobierno, el país tiene garantías, seguridad en su desarrollo. Nunca se han dado las mejores condiciones para el trabajador

Les dijo, lo manifestado por el presidente, que, pasado estos seis meses que nos queda no jorarán enormemente las condiciones del pueblo", dijo.

Ignacio Vaca, Ejecutivo de la Constructores, al manifestar su agradecimiento por la presencia de las autoridades, en el acto recordatorio de la masacre de Chicago y rendir su homenaje a los hombres que cayeron por conseguir mejores ventajas trato a los trabajadores, presentó el saludo al Trabajador Boliviano en este su día clásico.

La ausencia del sector profesional, fue señalada en el acto que terminó con una fiesta de camaradería.

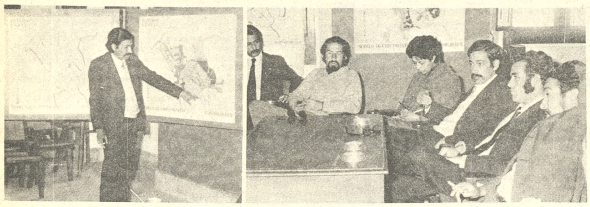

PLAN REGULADOR.- José Luis Aguirre, vicepresidente del Comité de Desarrollo de Chuquisaca, analiza una de las alternativas de estudio urbano de Sucre, junto a miembros de la Comisión Supervisora y de la Consultora que realizó el trabajo.

Ruidosa manifestación se realizó en Siglo XX

SIGLO XX, 2 (PRESENCIA).- Convocados por la Central Obrera Distrital, los trabajadores mineros, locatarios, gremiales, amas de casa y otros sectores laborales realizaron una multitudinaria manifestación que recorrió las principales calles de Llallagua y posteriormente se congregaron en una asamblea, en la histórica plaza "El Minero" de Siglo XX.

Fueron notorias las críticas a los gobernantes del país, la profusión de carteles de repudio a la entrega del gas, del Mutún, contra el prorroguismo, la vigencia de la COB, libertades y garantías, retorno de líderes exiliados, contra el hambre y la miseria, el constante alza del costo de vida, homenaje a Federico Escóbar y otros dirigentes obreros.

Desde los balcones del Sindicato de Siglo XX, donde se encontraban los estandartes de los organismos laborales locales, la bandera de la FSTMB y un retrato del Líder Minero Federico Escobar Zapata, que fue secretario general del Sindicato de Siglo XX, los dirigentes coincidieron en criticar las actuales medidas del Gobierno, hicieron conocer su oposición a la venta del gas al Brasil, calificaron el actual Estado de Sitio como medida arbitraria, indicaron que la reunión de Cochabamba tenía el objeto de trazar la prórroga del régimen

Algunos oradores coincidieron en reafirmar el espíritu de lucha de los trabajadores mineros contra el imperialismo y sus agentes por otro lado, dijeron que la persecusión y destierro de dirigentes y trabajadores ha dislocado la estructura de las direcciones sindicales; por ello es necesario la unidad y la vigencia de la COB desde las bases. En esta oportunidad también se dio a conocer un mensaje de Juan Lechin dirigente de la COB que se encuentra en el exilio, además se hizo conocer un documento emitido por la COB

Hicieron uso de la palabra, también representantes estudiantiles.

Tránsito de vehículos suspendido entre Riberalta y Guayaramerín

RIBERALTA, 2 (PRESENCIA).- La elevación del nivel de las aguas de los ríos Mamoré, Yata y Florida ha causado enorme perjuicio a la carretera Riberalta-Guayaramerín, suspendiendo prácticamente su utilización y ocasionando una paralización en el aprovisionamiento normal de ambas poblaciones.

En principio, los transportes hacían trasbordo en diversos puntos de la carretera, al haberse inutilizado algunos puentes por el desnivel de la carretera y la crecida de los ríos. Estos trasbordos, incómodos y perjudiciales por cierto, ahora se han hecho más difícultosos, hasta el punto de haberse suspendido el tránsito.

VUELOS DEL LAB

Este hecho ha ocasionado representaciones para que el LAB reanude sus vuelos Riberalta-Guayaramerín y viceversa, suspendidos inexplicablemente. Tales gestiones parecen haber dado resultados, pues el LAB ha incluido en sus vuelos de itinerario el aterrizaje en Guayaramerín de ida y vuelta, lo que en cierta manera ha venido a suplir la falta de vías y medios de transporte en la zona.

Trabajadores suspendieron actos programados en Oruro

ORURO, 2 (PRESENCIA).- Un primero de mayo silencioso, sin ninguna trascendencia, fue el que transcurrió ayer en esta ciudad. La recordación del Día del Trabajador estuvo circunscrita a los saludos oficiales y de algunas entidades cívicas y laborales, publicadas en los diarios y en las emisoras radiales.

Días antes, el Sindicato de Trabajadores de San José que, juntamente con la Federación Sindical de Trabajadores Mineros de Bolivia de Oruro, había estado proyectando para ese día la realización de una "Marcha de la Unión del Proletariado", resolvió cancelarla y substituirla por un duelo de 48 horas, instruyendo a los trabajadores de San José "mantenerse en sus hogares, como demostración de protesta, por la conculcación de los derechos ciudadanos".

El único acto programado para celebrar el Día del Trabajador, organizado por el Centro de Estudiantes de la Facultad de Derecho, para noche antes, también fue cancelado. Los auspiciadores del acto explicaron que encontraron dificultades "y falta de comprensión" de parte de algunas autoridades del Departamento de Ciencias Jurídicas.

Comunicados contradictorios, expedidos por las autoridades respectivas, contribuyeron a que los trabajadores, finalmente, desistieran de cualquier tipo de celebración. Mientras que el Prefecto del Departamento, a última hora del martes, anunciaba que por últimas disposiciones del Ministerio del Interior se autorizaba a los trabajadores a realizar su marcha sindical, "debiendo guardar el respeto y la tranquilidad necesarias", las autoridades del orden advertían contra cualquier acontecimiento "que pueda degenerar como consecuencia de la celebración del 1º de Mayo".

El Jefe Departamental del Trabajo, a su vez, al referirse a las manifestaciones proyectadas, señaló: "Por determinación del Gobierno, no se realizará ninguna manifestación el 1º de Mayo y los trabajadores deben concretarse a las disposiciones gubernamentales, emanadas de los ministerios respectivos, como consecuencia del Estado de Sitio vigente en el país".

SEA CHOFER PROFESIONAL
APRENDA MECANICA Y CONDUCCION
CURSO INTENSIVO DE 3 MESES
Comienza el 20 de Mayo

Indianápolis
AV. MCAL. SANTA CRUZ ESQ. YANACOCHA
TELEF. 357424

Esteno Dactilógrafas Inglés-Español
Dactilografía Bilingüe Manual e IBM - INGLES INTENSIVO - Taquigrafía - FASTHAND - Caligrafía - INGLES COMERCIAL - Redacción Bilingüe Ejecutiva.-
PLAN ESPECIAL.
S.A. SCHOOLS
ASPIAZU 581 (Sopocachi).

"La felicidad no es posible sin salud".
BOLDOLAXINE
LAXANTE
Contra todas las formas de estreñimiento
Regula el peristaltismo intestinal y la evacuación, estimulando: la secreción biliar del hígado y las glándulas intestinales.
Es un verdadero laxante fisiológico de acción suave, sin cólicos. No produce acostumbramiento. Un comprimido antes de acostarse. Niños medio comprimido.
PIDA EN SU FARMACIA

EYE-GENE

EYE-GENE
Gotas para los ojos
ACLARA
ALIVIA
REFRESCA
Adquiéralo en su farmacia preferida

ESTOS SON LOS DATOS QUE USTED DEBE CONOCER AUNQUE NO SEA JUGADOR DE LOTERIA

B A L A N C E
G A N A N C I A O P E R D I D A

SORTEO DE FECHA 27 DE ABRIL 1974 SERIE 916 30 MILLARES ENTERO $b. 30.—

DETALLE DE VENTAS	CANTIDAD DE BILLETES	PORCENTAJE	TOTAL RECAUDADO
Local	7.551.—	25.17 %	$b. 226.530.—
Interior	12.162.—	40.54 %	$b. 364.860.—
Devueltos local	5.619.—	18.73 %	
Devueltos interior	4.668.—	15.56 %	
TOTALES	30.000.—	100.— %	$b. 591.390.—

PREMIOS

PROGRAMADOS	VENDIDOS	DETALLE		MONTO	POR PAGAR
1	—	Primer premio	$b.	300.000.—	$b. —.—
1	—	Segundo premio	$b.	18.000.—	$b. —.—
1	—	Tercer premio	$b.	9.000.—	$b. —.—
6	5.5	Premios menores	$b.	—.—	$b. 7.670.—
2	2	4 últ. cifras	$b.	800.—	$b. 1.600.—
27	18.5	3 últ. cifras	$b.	60.—	$b. 1.110.—
270	143.5	2 últ. cifras	$b.	36.—	$b. 5.166.—
410	270	Premios p. prog.	$b.	34.—	$b. 9.180.—
2.999	2.242	Premios p. term.	$b.	32.—	$b. 71.744.—
		TOTAL DE PREMIOS POR PAGAR			96.470.—

RESULTADOS

Total recaudado			$b. 591.390.—
Comisión 15% agentes vendedores	$b.	88.708.50	
Total de premios por pagar	$b.	96.470.—	
GASTOS DE OPERACION			
Publicidad - impresión y envío del billete - Serv. Personales	$b.	120.000.—	$b. 305.178.50
			$b. 286.211.50
UTILIDAD			
Impuestos sobre utilidad Renta Interna			$b. 57.242.30
TOTAL DISTRIBUIBLE			$b. 228.969.20
DISTRIBUCION DE LA UTILIDAD			
Ministerio de Previsión Social y Salud Pública	60 %		$b. 137.381.52
Junta Nacional de Desarrollo Social	40 %		$b. 91.587.68
	TOTAL		$b. 228.969.20

MAÑANA NUEVO SORTEO DE LOTERIA NACIONAL
SE JUEGAN 300.000 PESOS DE PREMIO MAYOR
ENTERO $b. 30.- FRACCION $b. 15.-

COMISION MIXTA FERROVIARIA ARGENTINO-BOLIVIANA
CONSTRUCCION F.C. YACUIBA-SANTA CRUZ -RIO MAMORE Y SUCRE
TRAMO SANTA CRUZ-MAMORE
LICITACION PUBLICA No. 18|74
Para provisión de:
9.000 Tn. Rieles de acero tipo "Vignole".
200 Th. Clavos para vía, garganta reforzada.
34 Pzas. Aparatos de maniobra.
13.500 Kls. Conductor para línea telefónica.
Apertura de propuestas el 17 de junio de 1974, a horas 16.00 en la ciudad de La Paz (Bolivia) en el local de la Junta Especial de Almonedas (Ministerio de Transportes, Comunicaciones y Aeronáutica Civil).
Los sobres con las propuestas se recibirán indistintamente en el Ministerio de Transportes, Comunicaciones y Aeronáutica Civil (Junta Especial de Almonedas) o en las oficinas de la Comisión Mixta en Buenos Aires y La Paz. Los términos para la recepción de propuestas son los siguientes:
En Buenos Aires hasta el 12.6.74 a hs. 15.30
En La Paz hasta el 17.6.74 a hs. 15.30
Los Pliegos de Condiciones Generales y Especificaciones Técnicas y cualquier otro dato relacionado con esta Licitación, pueden obtenerse en:
Marcelo T. de Alvear 1422 - 4o. piso - Buenos Aires (Argentina) Av. 16 de Julio - Edificio "Avenida" 3er. piso - La Paz (Bolivia).

CAJA PETROLERA DE SEGURO SOCIAL
CONVOCATORIA Nº 3-74
AMPLIACION DE PLAZO
A solicitud de varias firmas importadoras del ramo, se comunica a los interesados que han retirado pliegos de especificaciones y listas correspondientes a la Convocatoria Nº 3 - 74 (Hospitales Pre - Fabricados), que se ha ampliado el plazo de presentación de propuestas hasta el día viernes 31 de mayo del presente año.
La Paz, 30 de abril de 1974
LA GERENCIA GENERAL

JEFE DE COSTOS Y PRESUPUESTO
Para una importante empresa líder en su ramo.
La búsqueda se orienta hacia un profesional en Administración de Empresas o Auditor Financiero, que se halle preferentemente ocupando ya una posición similar en una empresa industrial.
El candidato a incorporar tendrá a su cargo esencialmente el análisis y evaluación de los procesos de producción e insumos empleados, en función de optimizar costos. Actuará como coordinador en la confección del presupuesto y tendrá a su cargo el control presupuestario de la empresa.
Consideramos muy atractivas las condiciones de contratación y amplias perspectivas de progreso.
Enviar curriculum-vitae, el que será tratado confidencialmente.
MAS CONSULTORES DE EMPRESAS
Moreno, Muñoz y Cía.
Asociados con
Price Waterhouse Peat y Co.
Casilla de Correo 590.

SE BUSCA
Persona dinámica, agresiva y deseosa de progresar para atender sección representaciones extranjeras de importante firma comercial.
Edad: 25 a 35 años, preferiblemente casado.
Idiomas: Inglés indispensable y alemán útil.
Experiencia mínima de tres años en el ramo.
Se ofrece buena remuneración y posibilidad de desarrollo.
Enviar curriculum vitae a Casilla 848, La Paz.

No está esclarecida la situación de Nixon en el escándalo de Watergate

WASHINGTON 2, (AP).- A pesar de las páginas y páginas de transcripciones publicadas por la Casa Blanca y las 33 horas de conversaciones que abarcan, no se ha dado respuesta definitiva a la pregunta principal: ¿Qué sabía el Presidente Richard Nixon cuando se desató el escándalo Watergate y cuáles eran sus motivos?

Las transcripciones editadas son en cambio como pruebas entregadas a un jurado, material en bruto que debe ser sopesado antes de llegar a un veredicto. Al hacerlas públicas, Nixon dio armas tanto a sus defensores como a sus acusadores.

La Casa Blanca sostiene que las transcripciones demuestran la inocencia de Nixon, su desconocimiento del robo en la sede del Partido Demócrata1 organizado por quienes prepararon su campaña reelectoral en 1972, así como que se enteró del encubrimiento sólo el 21 de marzo de 1973.

Añaden que los textos reflejan la sorpresa de Nixon al enterarse de la participación en el robo de altos funcionarios, revelación que fue hecha, dicen, en la reunión del 21 de marzo por su ex consejero y ahora acusador, John Dean.

Según los textos, Dean declaró haber trabajado en una "teoría de contención" para evitar que la mancha de Watergate se extendiese durante la camapaña presidencial de 1972.

"Seguro", responde Nixon. "Tratar de contenerla donde estaba", agrega Dean.

"Exacto", dice el Presidente.

En estas transcripciones, Nixon habla a veces de revelaciones absolutas; en otras de mantener contenido el escándalo y aislar a la presidencia del caso.

La Casa Blanca dice que en la sesión del 21 de marzo, Nixon se opuso a la entrega de dinero a cambio del silencio en relación con Watergate, pero las transcripciones no demuestran veto alguno; es más, según ellas, Nixon se preguntó si quedaba a Dean otra salida.

También Nixon conversa largamente con Dean acerca de cómo reunir ese dinero en efectivo, cómo entregarlo, los peligros que ello entrañaba y las posibilidades de que diera resultados.

La transcripción editada y publicada es lo que Nixon dijo hace tiempo que sería: Inconcluyente. El pasado 23 de julio, Nixon se negó a entregar las grabaciones completas al comité del senado encargado de investigar el caso y dijo lo siguiente:

"El hecho es que las grabaciones no resolverían en forma definitiva el problema principal planteado ante el comité... como cualquier grabación textual de conversaciones informales, incluye comentarios que personas con diferentes perspectivas y motivos interpretarían invariablemente en maneras diferentes."

Pero al entregar las transcripciones editadas en vez de las grabaciones completas solicitadas por los investigadores parlamentarios, Nixon sostiene que estas demostrarán que trato de hacer lo correcto.

DERRUMBE.- Kementen, 2 (AP).- Entre los escombros de un puente que se derrumbó en esta región, es sacado el cadáver de una de las víctimas del desastre que causó nueve muertos y trece heridos. (Radiofoto AP especial para PRESENCIA).

Mitterrand delineó una política que no se distingue del actual gobierno

PARIS, 2 (AP).- El candidato presidencial socialista Francois Mitterrand delineó hoy una política interior que virtualmente no se distingue de la del actual gobierno gaullista.

En los asuntos principales de las relaciones con los Estados Unidos, la unidad europea y el problema del medio oriente, la actitud de Mitterrand se diferencia sólo en matices de la del finado Presidente Georges Pompidou.

La campaña electoral se basa fundamentalmente en cuestiones internas, como la inflación y las reformas sociales.

En las encuestas, Mitterrand aparece como el ganador de la primera vuelta el domingo próximo, y debería enfrentar en una decisiva segunda vuelta el 19 de mayo al Ministro de Finanzas, Valery Giscard D'Estaing, a quien los sondeos de opinión asignan el segundo lugar el domingo.

Elecciones en Francia serán definidas por el mínimo de diferencia de votos

PARIS, MAYO 2 (AFP) - Por la mínima diferencia, como en la final de un mundial de fútbol, se decidirá la presidencia de Francia en la segunda vuelta electoral del 19 de mayo entre Valery Giscard, D' Estaing y François Mitterrand, según un atento análisis de los últimos sondeos.

Todo podría jugarse entre el candidato conservador y el candidato de la izquierda sobre un desplazamiento de 300.000 votos, lo que representa tan solo el uno por ciento de los electores inscritos.

Esta perspectiva, confirmada por sondeos de opinión "proyectados" hacia la segunda vuelta, descansa en la hipótesis cada vez más plausible de la eliminación del candidato próximo. Según los sondeos, en efecto, el primer ministro pierde regularmente terreno con relación al ministro de finanzas.

Participación obrera en las ganancias de empresas de propiedad social: Perú

LIMA, 2 (AP).- Los obreros tendrán participación en las ganancias de las empresas de propiedad social cuya creación bierno, se supo hoy al publicarse la ley.

Estas empresas podrán ser formadas por iniciativa privada o pública con el propósito de establecer en Perú una "democracia social de participación plena" del trabajador.

Según la ley, la participación de los obreros en las ganancias será mediante remuneración periódica. Define a la propiedad social como perteneciente a los trabajadores que laboran en ella, sin que a ninguno corresponda derechos de propiedad individual.

La creación de una propiedad social, dice la ley, puede ser "por iniciativa de cualquier persona, grupo de personas o empresas promotoras que conciban un prospecto específico dentro de los planes nacionales de desarrollo y por iniciativa de organismos del sector público nacional".

Las empresas que no sean propiedad social podrán transformarse en ellas si se encuentran en una situación económica. Su transformación tendrá que ser aprobada por la comisión nacional de propiedad social y tener el respaldo de dos terceras partes de los propietarios, accionistas o socios, dice la ley.

Sin embargo, la ley contempla otros casos en que las empresas pueden transformarse en propiedad social, como aquellas cuya disolución haya sido pedida por sus propietarios o accionistas y cuya despedida total del personal no fuera aprobada por el Ministerio de Trabajo y siempre que tenga el acuerdo de los obreros y de los dos tercios de accionistas.

El decreto señala que los trabajadores de esas empresas pueden solicitar al Ministerio de Trabajo la inscripción como sindicatos.

Estipula también el derecho de los trabajadores a tener vivienda propia, mediante la creación de un fondo especial administrado por el banco de la vivienda.

Vaticano designó nuevo Nuncio para la Argentina

BUENOS AIRES, MAYO 2 (INTER PRESS SERVICE).- Monseñor Pio Laghi acaba de ser designado por la Santa Sede, como nuevo representante del Vaticano ante el gobierno argentino. Monseñor Laghi viene a cubrir la vacante dejada por Monseñor Lino Zanini, a quien el pasado mes de marzo le fue adjudicado otro destino por parte de las autoridades de la iglesia universal.

De acuerdo con los datos que se poseen, el nuevo nuncio en la Argentina se desempeñó con anterioridad como delegado apostólico en Jerusalén. Si bien el cargo no significaba representar directamente a la Santa Sede ante el gobierno de Tel Aviv, la misión que venía desempeñando monseñor Laghi puede considerarse como sumamente delicada, a raíz de la dura posición que ha mantenido el Vaticano con referencia al problema del estatuto internacional para Jerusalén.

En fuentes vinculadas a la cancillería argentina, se especulaba con la posibilidad de que a partir de este momento, se agilicen las gestiones del gobierno del general Perón, a fin de designar nuevo representante argentino ante el Vaticano, cargo que se encuentra vacante desde la renuncia del anterior embajador, Santiago de Estrada, que había sido nombrado por el gobierno militar del general Lanusse.

Quinientos mil abortos por año se registran en México

MEXICO, 2 MAY, (INTER PRESS SERVICE).- Quinientos mil abortos clandestinos se realizan anualmente en México, que causan altas tasas de infección de la matriz y, en general, de los sistemas genitales y urinarios. Al mismo tiempo, a causa de las condiciones en que se realizan las operaciones clandestinas, se registran demasiados fallecimientos. La información la proporcionó el doctor Joel Rizzo Santiago, en el transcurso de las III jornadas médicas del Hospital de la Mujer.

El evento está convocado para considerar los temas de la planificación familiar, el problema del aborto, métodos de enseñanzas para parteras y enfermeras empíricas que trabajan en las zonas agrarias y educación higiénica.

Mientras tanto un informe conocido aquí señaló que en México existen 100 mil pueblos sin médicos. En algunas regiones agrarias se dispone de un médico para seis mil personas, en tanto en la capital federal existe un profesional para cada 400 habitantes. Las alarmantes cifras fueron proporcionadas por el presidente de la Academia Nacional de Medicina, doctor Fernando Ortiz Monasterio.

IDEM Agencia Toyota
Calle Potosí 1360 Tel. 27391

TECNA LIMITADA
AV. CAMACHO 1333 - 2° P. TEL. 54597
CASILLA 4360 - LA PAZ
¡LLEGO NUEVA PARTIDA¡
HOBART
MAQUINAS SOLDADORAS
Tipo: Transformador - Moto-generador
y con motor a gasolina
RIDGID
TARRAJAS ELECTRICAS Y MANUALES, DADOS,
CORTATUBOS, LLAVES, NIPLERAS, HERRAMIENTAS VARIAS.

UNIVERSIDAD BOLIVIANA
CONSEJO NACIONAL DE EDUCACION SUPERIOR
Aviso N° 14/74
Se comunica a los señores Profesores y Estudiantes de la Universidad Boliviana que estan en venta los siguientes textos:
1) "MAT-100 ALGEBRA" del Ing. Roberto Carranza.
2) "BIO-099 INTRODUCCION A LA BIOLOGIA" (LABORATORIOS) del Dr. Juan San Martín.
3) "CATALOGO 1974" (Por Facultades).
Todas las publicaciones pueden ser adquiridas en las Librerías de las Universidades del país, y en la oficina de Informaciones del CNES (Av. Mariscal Santa Cruz - Edf. Esperanza).
La Paz, Abril de 1974.

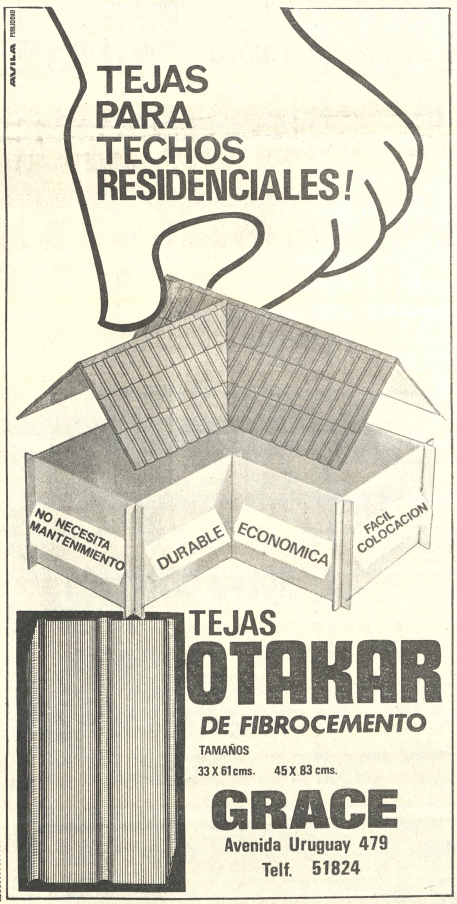

TEJAS OTAKAR
DE FIBROCEMENTO
TAMAÑOS
33 X 61 cms. 45 X 83 cms.
GRACE
Avenida Uruguay 479
Telf. 51824

URGENTE
Empresa minera requiere línea Decauville de 20 libras.
Referencias: Teléfono 22884 - 27410.

CONTADOR
Se precisa Contador con título en provisión Nacional.
Casilla 248-M.
Inutil presentarse sin Garantía.

LLEGARON
Antenas para televisores de todo tipo, de todo tamaño y de todo precio. Ventas por mayor y menor en La Paz: Plaza Perez Velasco 843 "Maleteria", en Oruro: Calle Bolivar 315 "Casa Drible".

COLEGIO DE ECONOMISTAS
Para la Cena - Baile que ofrece la Asociación de Esposas de Economistas el día sábado 4 de mayo a hs. 20 en los Salones del Club de La Paz, se insinua a los distinguidos licenciados, familiares, amigos y adherentes pasar a retirar sus invitaciones en la Secretaría de Colegio - Calle Loayza N° 250 - Edificio Castilla - 2do. piso Teléfono 21421.

GRATIFICACION
Doy gratificación de $b. 1.500.- al Taxista o persona que proporcione informe sobre un toca-discos DUAL, 3 piezas grandes, y abrigos de hombre llevados la noche del 9 de abril o amanecer del 10, de la zona Miraflores, calle Estados Unidos y Panamá a otra parte. Reserva absoluta, informes a teléfonos 40134 y 62547.

BOLIVIA MERECE TODO NUESTRO AMOR
COLORADO RQ

Hemeroteca de Periodicidad

FUNERALES.- Viena (AP).- Familiares del ex-presidente de Austria, Franz Jonas, asisten a los oficios religiosos en la sala de honor del Parlamento austríaco. (Radiofoto AP especial para PRESENCIA)

Explotacion del carbón será intensa en Chile

SANTIAGO, ABR. 2 (AFP) - Acuciado Chile por la escasez y la carestía del petróleo y otros combustibles líquidos, vuelve sus ojos al carbón, señalan observadores de aquí.

Las reservas caboníferas chilenas "serán inagotables" cuando comience la explotación intensiva de los yacimientos existentes en la provincia de Magallanes, en el extremo sur del país, según los expertos.

La explotación de estos carbones –casi en la superficie – siempre fue descuidada, tanto por la lejanía de los centros industriales como por la falta de capitales.

Las principales minas de carbón se encuentran en la llamada "Cuenca de Arauco" a unos 600 Kms. al sur de Santiago. Poseen reservas actuales comprobadas para unos 20 años más, de acuerdo a informes entregados al Ministerio de Economía por la empresa nacional de carbón (Enacar), organismo estatal creado en 1972.

Enacar pretende elevar la producción actual de 1.500.000 toneladas anuales a las 2.800.000 de aquí al año 1981.

En la mina Curanilahue, que junto con las de Lota y Schwager, constituyen las principales de la Cuenca de Arauco, ya se iniciaron obras para encontrar nuevas "velas". Un "pique" que comenzó a excavarse llega a los 70 metros de profundidad.

Las minas de esta región carbonífera son submarinas y la más grande (Schwager), tiene cerca de 500 metros de profundidad y se interna 7 kilómetros bajo la superficie del mar.

Al mismo tiempo Enacar realiza trabajos de ventilación a los frentes de laboreo y mediante un sistema de drenaje aprovechará el gas metano o grisú como combustible, dando nacimiento así a una nueva industria nacional.

En las minas de carbón de la Cuenca Arauco, laboran más de 18.000 trabajadores. Estos yacimientos fueron descubiertos por Matías Cousino, un pionero de la época, a fines del siglo pasado. Para su puesta en marcha se contrató ingenieros y expertos franceses, ingleses y alemanes:

Los geólogos tienen cubicadas reservas superiores a las 70.000.000 de toneladas de carbón, suficientes para una explotación "sin problemas" durante 20 años, sin contar con otros 200.000.000 de toneladas susceptibles de explotarse pronto, señalaron ejecutivos de Enacar.

Los carbones de la Cuenca de Arauco, comenzaron a "menospreciarse" al irrumpir el petróleo y cuando hace unos 30 años, Chile inició la construcción de centrales hidroeléctricas aprovechando sus abundantes caídas de agua, a lo largo de la Cordillera Andina. La "crisis del carbón" se acentuó de la década del 50 adelante.

Representantes de ocho países en la celebración de la Batalla de Ayacucho

LIMA, MAYO 2 (AFP).- Delegados de alto nivel de ocho países de América Latina celebrarán aquí, mañana viernes y el sábado, una reunión destinada a preparar la celebración del 150 Aniversario de la Batalla de Ayacucho, incluyendo una eventual reunión de presidentes de esas naciones.

Tres ministros venezolanos y otros tantos del Perú, que formaron una comisión para recordar el próximo nueve de diciembre la victoria definitiva en la lucha emancipadora, incorporan a ese organismo a representantes de Argentina, BOLIVIA, Colombia, Chile y Panamá.

Los primeros delegados en anunciar su arribo han sido los ministros Luis Pinerua Ordaz, de Relaciones Exteriores, Efraín Schacht, y de Defensa, general Homero Leal.

También vendrá hoy el Ministro de Educación del Ecuador, Jaime Durán.

BOLIVIA y Colombia se harán representar por sus Ministros de Defensa Jaime Florentino Mendieta y Hernando Currea, respectivamente y Panamá por su titular de gobierno y justicia, Juan Materno Vásquez.

De Chile vendrán los generales Augusto Lutz y Heraldo Pajares, como representantes de la junta de gobierno, y por Argentina asistirá el embajador en el Perú, Joaquín Díaz de Vivar.

La delegación peruana está integrada por el Premier y Ministro de Guerra, general Edgardo Mercado, el Canciller Miguel Angel de la Flor y el Ministro del Interior, Pedro Richter.

La comisión mixta, que ha sesionado ya en Lima y Caracas en noviembre de 1973 y febrero de este año, respectivamente será instalada mañana viernes en un acto solemne presidido por el general Mercado Jarrín.

Durante las 24 horas que durarán sus deliberaciones examinará un temario de diez puntos, entre los que destaca la posibilidad de realizar una reunión de presidentes de los países liberados del poder español por Simón Bolívar y José de San Martín.

También se examinará la posible participación de otros países en la celebración del sesquicentenario

En la reunión de Caracas la comisión acordó invitar a todos los países americanos, así como a España y Gran Bretaña, este último país por la participación destacada de militares y marinos británicos en la lucha emancipadora

La celebración del aniversario de la Batalla de Ayacucho, a la que los gobiernos del Perú y Venezuela desean dar especial realce, incluirá también la construcción de obras de desarrollo en la zona de Los Andes donde se realizó el combate, a 580 dilómetros al sudeste de Lima.

Se proyecta también editar conjuntamente un libro, un documento cinematográfico y emitir estampillas conmemorativas en todos los países interesados.

Igualmente se propicia una reunión de Ministros de Educación de los países bolivarianos para coordinar los textos didácticos en lo que se refiere a la historia común de ellos.

Amnistía para los jóvenes portugueses alejados de su país

LISBOA, 2 (AP).- El general Antonio de Spinola, jefe de la junta militar de gobierno, dictó hoy una amnistía para los jóvenes que huyeron del país a fin de eludir su reclutamiento para las guerras en Africa.

El decreto de amnistía dice: "Todos estos portugueses han expresado el deseo de integrarse una vez más a la comunidad, con vistas a la reconstrucción que ahora comienza".

Según algunos cálculos, cada año salían del país hasta 100.000 jóvenes. No es posible calcular con exactitud cuántos lo hacían para eludir la conscripción y cuantos en busca de mejores empleos.

Los jóvenes son reclutados a los 18 años, por períodos de dos o cuatro años, según el servicio que les corresponda. La paga es la más baja de toda Europa.

El decreto también restituye a unidades regulares del ejército a soldados que estaban destinados a unidades disciplinarias por motivos políticos.

El general Spínola fue antes comandante de las fuerzas en Guinea, que combaten con los guerrilleros africanos desde hace diez años.

El fermento inicial en el país comenzó cuando el general publicó a comienzos de año un libro en el que dice que los guerrilleros no podrán ser derrotados militarmente.

Ahora el general trata de encontrar una fórmula para detener la lucha y dar a los territorios africanos una mayor autonomía.

Rectores de seis países se reunirán en ciudad peruana

TRUJILLO, PERU, 2 (AP).- Treinta y nueve rectores, seis de universidades de Colombia, Venezuela, Ecuador, Chile y BOLIVIA, participarán del 5 al 10 del actual en el primer seminario de rectores del sistema de la Universidad peruana sobre el Convenio Andrés Bello.

Héctor Centurión Vallejo, presidente de la comisión del sesquicentenario de la fundación de la Universidad de Trujillo, dijo que el seminario "revitalizará los valores docentinarios y objetivos

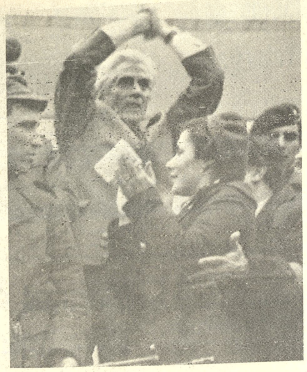

RETORNO. Lisboa (AP).- Alvaro Cunhal, dirigente comunista portugués, es saludado por sus compatriotas a su retorno a Lisboa luego de catorce años de exilio. (Radiofoto AP especial para PRESENCIA)

Gobierno chino construyó en Pekín un pueblo para la comunidad extranjera

PEKIN, MAYO. 2 (AFP).- El gobierno chino ha construido en Pekín un verdadero pueblo reservado a las dos mil personas que forman la comunidad extranjera en China Popular.

Esa construcción quedó completada en las dos últimas semanas con la terminación de cinco edificios.

Desde 1967-1968, época de la revolución cultural, el número de extranjeros se multiplicó por dos, a medida que los chinos proseguían su apertura diplomática allende sus fronteras.

Debido a la falta de viviendas para los extranjeros, diplomáticos, entre ellos algunos embajadores, se habían visto obligados, cuando llegaron aquí, a instalar su cuartel general oficina y residencia- en los hoteles durante largos meses.

Los nuevos edificios, situados en el barrio diplomático del este de la capital, forman, con los bloques ya existentes, un verdadero pueblo rodeado por amplias aceras, árboles y faroles.

Las aceras tienen varios cientos de metros de longitud y los niños las han transformado en auténticos circuitos en los que disputan carreras con patines o bicicletas.

A poca distancia se encuentra el club internacional, equipado con un restaurante, una piscina, terrenos de tenis, pistas de palitroque, salas de billar y peluquerías.

También está la llamada tienda de la amistad, un edificio de tres pisos,

Samuelson hizo declaraciones al llegar a Carolina del Sur

ISLA HILTON HEAD, CAROLINA DEL SUR, 2 (AP) - El ejecutivo petrolero Victor Samuelson, liberado el lunes después de 144 días de cautiverio en manos de guerrilleros en la Argentina, dijo hoy que "jamás perdí la esperanza" de que recuperaría su libertad.

Recuperó la libertad 49 días después que su empresa, la Exxon, pagó un rescate sin precedente de 14,2 millones de dólares.

"Me impuse la decisión de mantener la calma y no dejarme dominar por el pánico", dijo en su primera conferencia de prensa desde que fue liberado.

Declaró que fue mantenido virtualmente en confinamiento solitario por sus captores, pero que no fue maltratado.

Pero rehusó repetidamente dar detalles sobre su cautiverio, y adujo que aún no ha tenido tiempo de ordenar sus pensamientos.

"Primero quiero saber que es lo que pienso", dijo Samuelson, quien se recupera de su odisea en este balneario, junto con su esposa y sus tres hijos.

Samuelson era ejecutivo de la Esso-Argentina, subsidiaria de la Exxon. Trabajaba en la ciudad de Córdoba, donde fue secuestrado por el Ejército Revolucionario del Pueblo ERP.

Explicó que el día en que fue secuestrado, un grupo armado irrumpió en un salón de la compañía, en el cual estaba almorzando con otros ejecutivos. Fue introducido a la fuerza en un automóvil. Agregó que fue liberado en la misma forma.

Samuelson no quiso decir donde fue mantenido, cuanta gente lo retenía o si vió a otros secuestrados.

"No quiero responder a eso", respondió repetidamente cuando se le pidieron detalles.

Dijo que la dieta alimenticia era "suficiente carne, verduras y ... así...helados, y ocasionalmente una fruta de postre".

Dijo que pasaba el tiempo leyendo diarios y libros que le proporcionaban sus captores, y que ocasionalmente se le permitió escuchar transmisiones radiales. También le ayudaba a pasar las horas el realizar ejercicios, dentro de las limitaciones de espacio.

No describió el lugar en que fue retenido, y sólo dijo que se había huy natural.

El diario "O Globo" de Río de Janeiro informó hoy que un reportero entrevistó a Samuelson, y le atribuyó haber dicho que "La Argentina está al borde de una guerra civil".

Pero Samuelson dijo aquí que "no tuve tal entrevista, y no conozco al hombre".

El diario brasileño también atribuye a Samuelson haber dicho que "casi el 80 por ciento de los estudiantes universitarios están bajo la influencia del ERP, que ha infiltrado la sociedad argentina a tal punto que ya no saben que hacer con tantos seguidores".

ALAMBRE DE COBRE ESMALTADO
KL TERMOSYN
Nos. 29, 28, 25, 23, 22,
21, 18, 17, 15, 14.
F.D. LUCAS y CIA. (BOLIVIA) S.A.
Yanacocha 587
28 AÑOS DE SERVICIO

AGRONOMO O INGENIERO AGRONOMO

La empresa desea incorporar un graduado joven, con formación en estudios y desarrollo de productos agrícolas y ganadería en el Altiplano, zona donde deberá actuar.

La posición a cubrir asegura adecuadas y amplias posibilidades de desarrollo profesional.

A los interesados les solicitamos enviar curriculum-vitae, a casilla de correo Ex 7405, el que será tratado confidencialmente.

EDICTO

El Dr. José Tellería Ríos, Juez segundo de Partido en lo Civil de la capital, etc.

POR EL PRESENTE EDICTO, cita y ntifica a la Sra. Valencia de Caballero, ra que por sí o mediante apoderado pal se apersone al Juzgado y asuma ensa dentro del juicio ejecutivo guido por el BANCO DE LA NACION GENTINA, contra la COOPERATI-A AVICOLA COCHABAMBA y VA-NCIA DE CABALLERO sobre cobro pesos bolivianos, cuyo tenor literal se inscribe y es como sigue:

"SENTENCIA DE FOJAS TREINTA Y HO.- Sello.- Distrito Judicial de La z.- Bolivia.- Juzgado Segundo de rtido en lo Civil.— SENTENCIA.— En juicio ejecutivo por cobro de pesos guido por el Banco de la Nación gentina contra Valencia de ballero.— Vistos: la letra de cambio fs. uno, demanda de fs. 5. auto de vendo de fs. 4 y 28 v., citación de fuste de fs. 22 y todo lo obrado:— NSIDERANDO: que en base a la le-de cambio debidamente protestada fs. primera, el Banco de la Nación gentina a fs. 2 inicia juicio ejecutivo contra de la Cooperativa Avícola Cbabamba cobrando la suma de $b.000 más intereses y costas del juicio. Resiando de que habiendo transcurrido los ltimos pagos, solicita se dicte el correspondiente auto de solvendo:- Que la fuerza ejecutiva del documento rejido a la ejecución, se dictó el auto solvendo de fs. 4.- Que la demanda fue dirigida en contra de Valencia de ballero, libradora de la letra, previa diligencia de reconocimiento de firy rúbricas estampadas en la letra, legalmente notificados los ejecutados la demanda y auto de solvendo usieron ninguna excepción dilatoria ni perentoria por el art. 141 del Pdto. il.— Que citados de remate con el cinco de los diez días del encargado, ejecutados tampoco opusieron guna excepción perentoria que viera favorecerles, quedando en ejecutoria firme en sus fundamentos auto de solvendo.— POR TANTO: el Segundo de Partido en lo Civil de la pital, administrando justicia en nera instancia a nombre de la Ley y virtud de la jurisdicción que por ella ne: FALLA: declarando probada la manda de fs. 3 y ampliación de fs. 26 y nsecuencia se declara haber lugar osiguiente el juicio hasta el trance y ate de los bienes a embargarse y bre los de los ejecutados Cooperativa ola Cochabamba y Valencia de ballero, para que con su producto, se ga pago la entidad ejecutante Banco Nación Argentina, hasta la suma $b.000 $b. más intereses legales-se y costas del juicio.- Para el caso solución debe ofrecerse la fianza de ras prevista por el art. 449 del Pdto. il.— Esta sentencia de la que se rá razón donde corresponda, la nció y firmo en la ciudad de La z a los seis días del mes de abril de novecientos setenta y cuatro años.— Dr. José Tellería Ríos.— Juez ndo de Partido en lo Civil.- La Paz, ia.— Ante mí.— Rosa Sevilla Paz in.- Secretaria del Juzgado Segundo rtido en lo Civil.— ESCRITO DE 9.— SEÑOR JUEZ SEGUNDO DE TIDO EN LO CIVIL.— Solicita se que con la sentencia mediante y a la ejecutada que indica.- Otrosí.- n instruida.— EL BANCO DE LA ON ARGENTINA, en el juicio tivo por cobro de pesos seguido a la COOPERATIVA AVICOLA CHABAMBA y la señora VALENCIA LLERO, ante usted con todo lo dice: — Que conforme consta as representaciones que cursan a 5, se desconoce el paradero de la tada Valencia Caballero, circunancia por la que, solicitamos a su idad se sirva disponer su noción con la sentencia de trance y le, mediante edicto publicado en la a local, todo de conformidad a lo pto por el art. 141 del Pdto. Civil.— En cuanto a la ejecutada rativa Avicola Cochabamba que ian ofelenas en la ciudad de Cocha-, pedimos a usted, se digne ordenar notificación en aquella ciudad, endose al efecto órdenes insa que contengan la sentencia, ándandose su diligenciamiento a ior de Mínimo Cuantía a otra auo no impedida de aquella ciudad le cuanto se pide por ser de Jus-.— La Paz, 19 de abril de 1974.— do.- Armando Ruben Jonas.— e R.F.E. N° 273.— Firmado Iván Bustillos.- Abogado.— DECRETO OJAS CUARENTA Y UNO.- Vuelta.- Distrito Judicial de La Paz.- Bolizuzgado Segundo de Partido en lo A. 27 de abril de 1974.— En mérito representación de la Policía al y del Oficial de Diligencias del to, notifíquese a la Sra. Valencia allero con la sentencia de fs. 36 de nidad al art. 141 del Pdto. Civil.— do.- Dr. José Tellería Ríos.- Juez o de Partido en lo Civil.- La Paz.— Ante mí.- Rosa Sevilla Paz - Secretaria del Juzgado Segundo rtido en lo Civil.— Es librado en la de La Paz, a los veintinueve días de abril de mil novecientos setenta.

Del Sr. J. 2do. de P. en lo C. Ante sa Sevilla Paz Soldán, Secretaria ugado 2do. de Partido en lo Civil. - Bolivia.

CORPORACION MINERA DE BOLIVIA

LLAMAMIENTO A PROPUESTAS

La Empresa Minera Quechisla, convoca a propuestas a todas las personas interesadas, particularmente a las Cooperativas y Federación de Campesinos, para la provisión y suministro de verduras y frutas.

El pliego de especificaciones se entregará en el Departamento de Negocios de la Empresa convocante: Secretaría de la Comisión de Adquisiciones, 4° piso, del Edificio Central La Paz y en las Agencias Oruro y Cochabamba.

Los contratos respectivos se suscribirán por el tiempo de seis meses a partir del 1° de junio próximo.

Las propuestas en doble ejemplar y en sobre cerrado, deberán ser entregadas en las reparticiones anteriormente señaladas, hasta horas 18 del día 17 de mayo de 1974.

GERENCIA DE ADQUISICIONES
La Paz, abril 30 de 1974

LAMINADORA DE GOMA S.A.M.

Junta General Ordinaria de Accionistas

De conformidad a disposiciones estatutarias se convoca a los señores accionistas de la Sociedad a la Junta General Ordinaria que se llevará a efecto en las oficinas de la Empresa, ubicadas en la ciudad de Riberalta, Departamento Beni, el día SABADO 1° de Junio del año en curso, a horas 16 p.m. para considerar el siguiente:

ORDEN DEL DIA

1.- Acta de la Junta General Ordinaria anterior.
2.- Memoria Anual correspondiente a la Gestión 1973
3.- Consideración y Aprobación del Balance Gestión 1973
4.- Apropiación de Utilidades.
5.- Renovación de Directorio
6.- Asuntos Varios.

Riberalta, 3 de Mayo de 1974

EL DIRECTORIO

Universidad Boliviana
Universidad Mayor de San Andres
Facultad de Ciencias Juridicas, Económicas y Sociales
Departamento de Ciencias Juridicas
Carrera de Derecho

EXAMENES DE LICENCIATURA

R.R. P.P. N° 076/74

Se pone en conocimiento de los señores egresados de la carrera de derecho, que los EXAMENES DE LICENCIATURA, se realizarán a partir del día 20 de mayo del año en curso a horas 17 y siguientes.

El sorteo de materias será el día 18 del mismo mes a horas 8 a.m. en la Secretaria del Departamento de Ciencias Juridicas.

Las solicitudes con la documentación correspondiente se recibirán en el Rectorado hasta el dia 15 del mes de mayo de 1974, a horas 18.-

La Paz, Abril de 1974

Dr. Carlos Serrate Reich
DECANO
V°B°
Dr. Luis Felipe Hartmann
RECTOR

DEPARTAMENTO DE RELACIONES PUBLICAS

CRESPO VELASCO Y CIA S.A.

Convoca a Junta General Extraordinaria de Accionistas para el dia 8 de Mayo a horas 11.- a.m. en las oficinas de la Compañia, con el siguiente Orden del Dia.

1.- Capitalización de Reservas
2.- Aumento del Capital Autorizado.

La Paz, 1° de Mayo de 1974.

EL SECRETARIO

ACERO OCHAVADO

7/8'' X 6 metros

Pieza: $b. 333,--
(no incluye impuestos)

Manufactura británica de insuperable calidad

F.D. LUCAS y CIA. (Bolivia) S.A.

Yanacocha 587
28 AÑOS DE SERVICIO

Es Ud. (-) negativo?

Su cerebro y sistema nervioso lo están traicionando y no responden a los quehaceres cotidianos?

Ayude a su organismo tomando diariamente

BIO 3 B

BIO 3 A

Déficits físicos e intelectuales
Neuritis
Dolores Nerviosos
Cansancio
Fatiga - Insomnio
Retraso en el crecimiento
Dolores Neuromusculares
Decaimiento

UN PRODUCTO DE LA CIENCIA ALEMANA AL SERVICIO DE LA SALUD

Lab. Biofar Casilla 3820 - Tel. 51384 - La Paz.

LOTERIA ENTREGA OTROS 300 MIL PESOS

El Sr. Manuel Vargas, -izquierda- en representación del Banco Mercantil, recibe un cheque correspondiente al PRIMER PREMIO del sorteo del 20 de Abril.

Un dichoso cuenta correntista, poseedor del billete N° 30789, es el nuevo afortunado con 300.000 pesos.

LOTERIA NACIONAL SE ESFUERZA POR GENERAR MAS RECURSOS ECONOMICOS PARA EL SOSTENIMIENTO DE ALBERGUES, HOSPITALES Y OTRAS ENTIDADES DE BENEFICENCIA.

Italia

Constituye una incógnita Referéndum sobre divorcio

ROMA, 2 DE MAYO (INTER PRESS SERVICE).- A pocos días del referéndum sobre el divorcio los expertos no arriesgaron a formular una previsión. La línea divisoria de los favorables y de los contrarios a la ley divorcista pasa por el interior del electorado de cada uno de los partidos, por lo cual no se puede confiar demasiado en las encuestas de opinión que demuestran fallas tanto en Italia como en el extranjero.

Estos asignaron todavía una neta ventaja a los favorables a la ley (49 % contra 30% de contrarios y un 20 por ciento de inciertos).

El voto del 12 de mayo se podrá medir más con un criterio urbanístico que con uno político. En las grandes ciudades, donde falta un espíritu comunitario, donde la familia y la persona viven como átomos incomunicados, los favorables al divorcio tendrán el máximo de votos un sondeo hecho en la ciudad y en la provincia de Milán lo demuestra.

Este sondeo dice que en los divorcistas deberán disponer del 72 por ciento de los votos y los antidivorcistas del 25 (el tres por ciento esta indeciso) mientras que en la provincia el porcentaje de los divorcistas desciende al 58 por ciento y la de los antidivorcistas asciende al 38 por ciento, siendo un cuatro por ciento los inciertos.

Junto al criterio urbano probablemente habra otro territorial: La diferencia entre centro, norte y sur. La región meridional, no obstante el catolicismo haya echado raices más superficiales que en el norte, es todavía más sensible a los valores de la tradición y podrá dar a los antidivorcistas alguna satisfacción. En el centro, domina la izquierda (Toscana, Umbria y Emilia). El Partido Comunista influye sobre los gobiernos locales y gran parte de la vida económica (a través de las cooperativas), encontrarase en condiciones de controlar más que en el norte o en el sur.

En el norte del país – siempre teniendo en cuenta el criterio urbanístico mencionado – habrá una distinción notable entre las ciudades del triángulo industrial (Milán - Turin - Génova) y El Véneto, la región más católica de Italia.

Al parecer, el frente divorcista tendría un ligero margen de ventaja aunque no se excluye la posibilidad de una recuperación de la Democracia Cristiana, que tiene desde hace 30 años un electorado importantísimo y que puede atraer hacia si, esta vez, a los electorados de algunos partidos laicos sustancialmente anticomunistas.

RECIBIMIENTO.- Lisboa (AP).- Con carteles de bienvenida y en medio de ovaciones, retornó a la capital portuguesa el dirigente Alvaro Cunhal. (Radiofoto AP especial para PRESENCIA).

Agonía de Venecia es una de las preocupaciones que tiene Unesco

ROMA, 2 MAYO (INTER PRESS SERVICE).- La agonía de Venecia sigue siendo una de las preocupaciones mayores de la UNESCO. Así lo subrayó aquí el Director General de la Organización de las Naciones Unidas para la Educación la Ciencia y la Cultura, Rene Maheu, al concluir sus entrevistas con una delegación oficial del gobierno italiano.

Maheu, acompañado del académico francés René Huyghe, Presidente del Comité Consultivo Internacional para Venecia, constituido por la UNESCO en acuerdo con el gobierno italiano, quiso venir personalmente a Roma y Venecia para conocer con sus propios ojos del estado actual de los proyectos y trabajos programados para salvar a la histórica ciudad de la contaminación y el naufragio definitivo.

Venecia está amenazada por las mareas altas, la industrialización de tierra firme y el deterioro del habitat urbano, que puede obligar a un rápido desplazamiento de su sector histórico. Una campaña nacional y mundial obligó hace pocos años a las autoridades a enfrentar el problema.

Las soluciones, sin embargo, han sido parciales y lentas. Una ley italiana, que dispone la inversión de tres mil millones de liras (quinientos millones de dólares) para obras de recuperación, se encuentra todavía en estado de reglamentación sin que se hayan iniciado los urgentes trabajos.

El subsecretario de la presidencia del consejo, Adolfo Sarti, explicó los alcances de los decretos que dictan normas de anticontaminación y restauración por los técnicos Maheu, por su parte, se declaró satisfecho ante las explicaciones gubernamentales y dijo que la UNESCO no pretendía que se hiciera de Venecia una ciudad muerta, y privada de vida económica, pero considera necesario poner ciertos frenos a la industria si no se quiere que su muerte provenga de la contaminación.

Portugal recordó el Primero de Mayo con civismo y disciplina

LISBOA, 2 (AFP) - La Junta de Salvación Nacional declaró hoy oficialmente que las manifestaciones del uno de mayo en Lisboa "demostraron que la coexistencia pacífica entre personas de ideología diferentes perfectamente es posible" en el nuevo Portugal.

La junta que derrocó al gobierno de Marcelo Caetano hace una semana lanzó un llamamiento a la población para que, pasadas ya las festividades, "recobre la calma y vuelva al trabajo".

(On la voz velada por la emoción, el portavoz oficial de la junta comandante Mariz Fernandes, evocó las manifestaciones del primero de mayo y el espíritu de "civismo y disciplina" demostrado por el "pueblo portugués, representado esencialmente por sus masas obreras".

"Ustedes comprenderán fácilmente - dijo dirigiéndose a la prensa portuguesa y extranjera- que me sienta orgulloso como militar y como portugués de la manera en que se desarrolló esta magnífica jornada. El pueblo portugués, por su conducta ejemplar dio una lección al mundo, una lección que muchos dudaban pudiese dar".

Fue en este momento cuando dijo que la coexistencia pacífica entre todas las ideologías era posible en Portugal, agregando: "El movimiento de las fuerzas armadas ya había confiado en el pueblo, nunca tuvo mayores preocupaciones al respecto. Los hechos le dieron la razón. Deposita ahora la misma confianza en el pueblo portugués de cara al porvenir".

"De ahí que esté autrizado a decíros -prosiguió el portavoz de la junta- que no tememos al futuro y que lo que hay que hacer ahora es volver a la calma y al trabajo. Solamente trabajando podremos continuar la obra de reconstrucción nacional que hemos emprendido. Por el trabajo triunfaremos. La Junta de Salvación Nacional confía para ello en el pueblo portugués".

A propósito del primero de mayo, el portavoz declaró que las manifestaciones constituían en realidad tres homenajes distintos: '1.- Homenaje a las Fuerzas Armadas por su acción del 25 de abril el pueblo manifestó su alegría, su reconocimiento y su confianza tras un golpe realizado sin efusión de sangre.

2.- Homenaje de las Fuerzas Armadas al pueblo portugués, expresado por la confraternización que se advirtió el miércoles en todas las calles y que traducía una unión total de ideas y sentimientos.

3.- Finalmente, homenaje de toda la nación a las libertades individuales''.

''Si el 25 de abril fue el día del cambio de régimen, el primero de mayo fue la jornada en que el pueblo portugués dio su lección al mundo y logró su primera gran victoria expresando su inmensa alegría con orden y civismo", concluyó el portavoz oficial de la junta.

Continuará la lucha por la liberación de Angola

BRUSELAS, MAYO, 2 (AP) - El presidente del Movimiento popular de Liberación de Angola (MPLA), Agostinho Neto, declaró hoy aquí que "la lucha proseguirá hasta obtener garantías y el derecho a la autodeterminación".

Al comentar los recientes acontecimientos en Portugal, el presidente del M.P.L.A., que se encuentra de paso aquí, señaló que su partido seguía de cerca la situación y que "el pueblo angolés espera el derecho a la independencia total e inmediata".

Afirmó luego que ponía todas sus esperanzas en la nación y el pueblo portugués, quienes con los demócratas portugueses provocaron el cambio. "Pero no basta con poner flores en los fusiles para resolver los problemas, agregó, se ha dado un gran paso y estamos dispuestos a negociar en cualquier momento con los dirigentes de la junta".

Sin embargo, "si Spínola sólo se propone realizar una maniobra pedagógica, no encontrará ecos en nosotros". Precisó, al recordar que bajo el regimen de Salazar se produjeron otras experiencias democráticas, después de la segunda guerra mundial, (fundación del movimiento de unidad democrática), que se revelaron inútiles.

DECLARACIONES.- Washington (AP).- El senador Lowell Weicker, presta declaración sobre impuestos a la renta a fin de recopilar datos paralelos a los informes presentado en Watergate. (Radiofoto AP especial para PRESENCIA).

Misión comercial británica partirá hoy rumbo a Brasil

LONDRES, 2 (AP).- Una misión comercial británica encargada de estudiar la política económica del presidente brasileño Ernesto Geisel y reafirmar la determinación del gobierno laborista de ampliar sus lazos comerciales con Brasil, saldrá mañana para Río de Janeiro.

Es la primera misión británica que irá al Brasil desde que Geisel asumió el cargo. La integran 18 personas y la encabeza Leopold de Rothschild, banquero londinense. La organiza la Cámara de Comercio de Londres y la respalda el gobierno británico.

"Vamos a estudiar la política económica del nuevo gobierno y tratar de incrementar aún más los lazos comerciales con Brasil", dijo Rothschild hoy en conferencia de prensa.

"Tenemos la intención de tomar ordenes y planear inversiones conjuntas en las industrias brasileñas. Tengo que confesar que me agradaría que los brasileños nos compraran más. El año pasado, las exportaciones británicas al Brasil fueron sólo la mitad de las exportaciones brasileñas a Gran Bretaña. Por eso creo que el clima allí nos sera favorable", agregó Rothschild.

El jefe de la delegación dijo que el nuevo gobierno laborista del Primer Ministro Harold Wilson desea "hacer negocios con Brasil".

El grupo pasara allí del tres al 18 de mayo; la primera semana estará en Río, Sao Paulo y Brasilia; la segunda se dividirá para visitar zonas del amazonas, el este y el sur.

BANCO MINERO DE BOLIVIA

LICITACION Nº 2/74

El Banco Minero de Bolivia, convoca a propuestas mediante licitación pública para la provisión de:

Dinamita - Gelignita del 62 %
7/8" x 8"

Las especificaciones podrán recoger de las oficinas del Departamento de Almacenes de la Institución, calle Comercio Nº 1290 esquina Colón.

La Paz, Abril de 1974

BANCO MINERO DE BOLIVIA

Departamento de Almacenes

SINDICATO DE MEDICOS Y RAMAS AFINES DE LA C.N.S.S.

De acuerdo al Estatuto Orgánico, se convoca a elecciones para designar la Mesa Directiva por el período 1974-1975, que se llevará a cabo en los Centros Asistenciales del modo habitual, el día 30 de mayo del año en curso.

La Paz, mayo de 1074

CORPORACION BOLIVIANA DE FOMENTO

INGENIERO AGRONOMO

Se requieren los servicios de un Ingeniero o Técnico Agrónomo para trabajos de campo relacionados al fomento de la producción de leche en la zona del Altiplano.

Los interesados que deberán hablar y tener un conocimiento bastante amplio del idioma aymara se servirán entregar su Curriculum Vitae totalmente detallado hasta el día 10/5/74 en las oficinas de la División de Empresas en Operación de la Corporación Boliviana de Fomento, ubicadas en la Av. Camacho Nº 1485, Edificio La Urbana 4º Piso.

Los postulantes necesariamente deberán indicar su edad, domicilio y pretensiones de sueldo.

La Paz, mayo 1974

SEMANA VOCACIONAL

DOMINGO 5 DE MAYO. JORNADA MUNDIAL DE LAS VOCACIONES.

A las 16.00 hs: En el Templo María Auxiliadora SOLEMNE HORA SANTA para Sacerdotes, Religiosos y Religiosas, Preside el Nuncio Apostólico Monseñor José Laigueglia. Están invitados los laicos.

Del 6 al 11 de Mayo: Actos vocacionales en los Colegios, Parroquias y Centros vocacionales.

DOMINGO 12 DE MAYO CLAUSURA DE LA SEMANA VOCACIONAL

A las 10.30 hs: En el Templo María Auxiliadora MISA JUVENIL POR LAS VOCACIONES con la participación de Delegaciones de los Colegios y Parroquias.

TELEFONOS AUTOMATICOS DE LA PAZ S.A.

TASA

AVISO A LOS ABONADOS DE LA 2o. ETAPA OKI

Se invita a los señores abonados de la 2a. Etapa OKI con teléfonos instalados y en funcionamiento a pasar por nuestra Sección Caja, a fin de cancelar sus facturas por servicio mensual.

La Paz, 2 de mayo de 1974.

DEPARTAMENTO DE RELACIONES PUBLICAS

EL VERDADERO ENEMIGO DE NUESTROS DIENTES

Todos los métodos de limpieza utilizados hasta el momento son inadecuados. Nuevos estudios sobre la conservación de una dentadura sana lo demostraron. Entérese de un simple método para combatir y eliminar el principal enemigo de nuestros dientes. Lea el revelador artículo "Lo más reciente para conservar la dentadura", en Selecciones de Mayo. Pídala hoy.

Nuevos comerciantes detenidos en Chile

SANTIAGO DE CHILE, 30 (AP).- Voceros del Ministerio de Economía anunciaron hoy la detención de 25 comerciantes, que eleva a 46 el número de detenidos en los últimos dos días.

Inspectores fiscales y personal policial iniciaron recientemente una fiscalización en el comercio ante frecuentes denuncias de ocultamiento de mercaderías y especulación en los precios.

Entre los detenidos figuran dueños de carnicerías, panaderías, farmacias y locales de abarrotes, quienes pueden sufrir sanciones en dinero o penas de cárcel.

Estamos comprometidos en el desarrollo de Bolivia

TOUSSAINT & Cº.

CREDITOS Y SERVICIOS BANCARIOS

- cartas de crédito
- cobranzas exterior
- cobranzas interior
- giros
- compra-venta de divisas
- boletas de garantía
- avales
- industria
- agricultura
- ganadería
- minería
- importación
- exportación
- construcción
- vivienda

Caja de Ahorros al 10 % Anual

BANCO HIPOTECARIO NACIONAL

EN LA COLUMNA VERTEBRAL DE BOLIVIA DESDE 1890

La Paz - Cochabamba - Santa Cruz - Montero

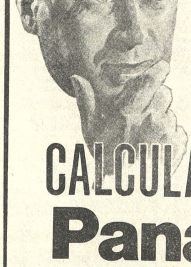

no piense más!

El auxiliar IDEAL para su negocio es una...

CALCULADORA ELECTRONICA Panasonic 1210

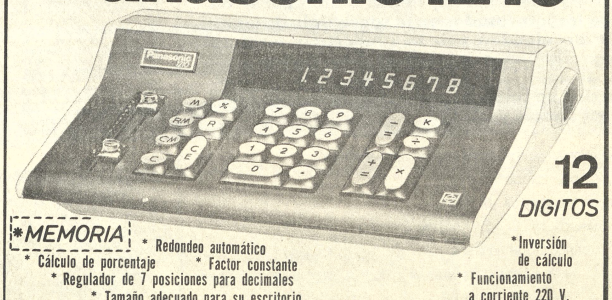

12 DIGITOS

*MEMORIA

* Redondeo automático
* Cálculo de porcentaje
* Factor constante
* Regulador de 7 posiciones para decimales
* Tamaño adecuado para su escritorio
* Inversión de cálculo
* Funcionamiento a corriente 220 V.

VENTAS Y SERVICIO EN LAS DISTRIBUIDORAS National DEL PAIS.

LONGINES

El reloj más honrado del mundo

Distribuidores en Oruro:

Casa Atelier Continental Ltda.

JUVENTUD CON MODERNO PRODUCTO

Fortalece las Glándulas del hombre y restablece la

VITALIDAD SEXUAL

La ciencia médica ha perfeccionado una fórmula que estimula las glándulas restaurando no sólo el vigor sexual, sino también logrando que la persona se sienta optimista, eufórica, de buen carácter y con mayor claridad mental para afrontar sus problemas de trabajo. Esta nueva fórmula se llama TONOSEX y es sorprendente su efectividad y rapidez, en los hombres prematuramente impotentes, notándose casi de inmediato sus efectos.

Anuncio presidencial

Gobierno dictará medidas en beneficio de la clase obrera

El Presidente de la República, General Hugo Banzer Suárez, en el curso de un agasajo que ofreció a dirigentes laborales de varios sectores, el primero de mayo, anunció que en los próximos días su gobierno dictará una serie de medidas que favorecerán a la clase laboral.Al respecto, dijo: "Nosotros no hemos querido declarar precisamente el Primero de Mayo para que no se piense que queríamos halagarlos antes de su cumpleaños. Pero los halagaremos con esta serie de medidas, después de sus cumpleaños".

El almuerzo que fue propiciado por el Ministro de Trabajo y Asuntos Sindicales, doctor Alfredo Franco Guachalla, se realizó en las instalaciones del Club Petrolero y asistieron dirigentes de varios sectores laborales de La Paz y trabajadores de base.

Según informe oficial del Ministerio de Trabajo asistieron dirigentes ferroviarios, constructores, fabriles, gremiales, comerciantes minoristas, harineros, petroleros, gráficos, gastronómicos y choferes. En el curso del diálogo hicieron sus agradecimientos al primer mandatario y al Ministro de Trabajo. El dirigente fabril paceño, Manuel Villarroel expresó en la oportunidad que "los trabajadores hemos visto las obras concretas que ha realizado su Gobierno, Gral. Banzer, y hemos aquilatado todas las intenciones de desarrollo que tiene para el futuro. Por estas razones, añadió, la clase trabajadora fabril está a su lado, tal como lo hemos demostrado en nuestra visita a la casa del pueblo".

Por su parte, el Presidente Banzer afirmó: "La única que queremos fundamentalmente es desarrollar la riqueza que hay en el país. Crear riquezas para distribuirla racionalmente entre todos los bolivianos. Todo lo que tiene este territorio y en sus entrañas hay que explotarlo, hay que desarrollarlo de manera que todo eso se convierta en riqueza colectiva. No vamos a permitir que unos cuantos se enriquezcan. De ninguna manera lo permitiremos, por que todo estará dirigido a la clase trabajadora para que eleven sus niveles de vida, sus niveles culturales y, en general, el nivel social".

A tiempo de responder a algunas intervenciones de dirigentes sindicales, el Primer Mandatario anunció que en los próximos días se dictarán una serie de medidas que favorecerán a la clase laboral. "Nosotros-afirmó- no hemos querido dictarlas precisamente el Primero de Mayo para que no se piense que queríamos halagarlos antes de su cumpleaños. Pero los halagaremos con esta serie de medidas, después de su cumpleaños".

AGASAJO.- Con auspicios del Ministerio de Trabajo y con la presencia del General Hugo Banzer Suárez, el miércoles, en las instalaciones del Club Petrolero se realizó un almuerzo, Asistieron representantes sindicales de varias organizaciones. Arriba, el Presidente brinda con un vaso de cerveza; abajo, una escena del almuerzo.

SAMAPA no efectuará más cortes de agua

Las autoridades técnicas de SAMAPA, informaron a PRESENCIA que ese organismo, a partir de la fecha, no efectuará ningún otro corte en el servicio de agua potable a la ciudad.

Explicaron que los cortes practicados últimamente se realizaron por razones de fuerza mayor, fundamentalmente por haberse roto el canal de aducción de la presa de Jampaturi que ocasionó se suspenda el suministro de agua potable a varias zonas de la ciudad.

Los técnicos de SAMAPA, señalaron que en la actualidad el suministro de agua en toda la ciudad se ha normalizado en vista de que los trabajos de arreglo del canal de aducción de Jampaturi, han concluido. Indicaron que salvo causas de fuerza mayor no se interrumpirá el normal servicio de agua potable.

Se reunirán las comisiones portuarias de Bolivia y Perú

(ANF).- La Comisión Portuaria Boliviana que está integrada por organismos administrativos y representantes de los usuarios se reunirá con su similar peruana alrededor del 20 de mayo.

El encuentro, según voceros de la comisión nacional, se realizaria en territorio peruano.

Condecoración para Sindicato de Constructores

El Ministerio de Trabajo y Asuntos Sindicales dispuso otorgar la Condecoración Nacional de la "Orden Boliviana del Trabajo", en tercer grado, al Sindicato Central de Trabajadores en Construcciones de La Paz, institución que hoy celebra sus Bodas de Oro.

La disposición ministerial dice que esta distinción se impone a las instituciones que prestan eminentes servicios al país en el orden del trabajo y de la actividad industrial

Disminuyó índice de mordeduras de perros en La Paz

Merced a la campaña antirrábica emprendida por la oficina de Saneamiento y Limpieza de la Municipalidad, en el último mes ha disminuido notablemente el índice de mordeduras de perros a las personas, especialmente en las zonas periféricas de la ciudad, según informó ayer la Dirección de Relaciones Públicas de la Alcaldía.

Hasta hace poco, la ciudad afrontaba el problema de la proliferación de perros vagabundos, propensos a contraer el temible mal de la rabia. Precisamente, en los tres primeros meses del año, se presentaron muchos casos de contagio por mordeduras a personas de perros hidrófobos.

La eliminación de perros vagabundos ha determinado la disminución de los índices de atención de personas en centros sanitarios, víctimas del ataque de perros con síntomas de rabia. La Dirección de Relaciones Públicas de la Alcaldía anticipó que la campaña proseguirá con igual intensidad, hasta lograr la mayor reducción posible de esos casos, particularmente peligrosos para los niños.

Continúa elevada la cotización del estaño

Continuaba ayer en un nivel de expectativa la cotización del estaño, según los despachos periodísticos llegados de Londres y Nueva York.

NUEVA YORK, 1 (AP)- Precios de hoy de metales no ferrosos:

Cobre 80 3/4-82 centavos la libra, Connecticut. Plomo 21 1/2 centavos la libra, Nueva York. Zinc 34 1/2-35 centavos la libra, San Luis. ESTAÑO 4.64 3/4 dólares la libra, Nueva York. Oro 169.80 dólares la onza, Nueva York. Plata extranjera 3.580 dólares la onza, Nueva York. Mercurio 285 dólares el frasco, nominal. Nueva York. Antimonio 1.77 dólares la libra, Nueva York.

LONDRES, 2 (AP)- El cobre para entrega inmediata cerro a 1.346 ofrecido, 1.350 pedido; entrega futura 1.271 ofrecido, 1.273 pedido. Ventas 10.575 toneladas.

ESTAÑO. Entrega inmediata 3.955 ofrecido, 3.965 pedido; Entrega futura 3.965 ofrecido, 3.990 pedido. Ventas 875 toneladas.

Reconstrucción

Este mes se inician obras en el Choqueyapu y Orkojahuira

ALCANTARILLADO.-

De su parte, el Director de Alcantarillado, Ing. Jaime del Llano, informó que se realizan trabajos de alcantarillado pluvial y sanitario en Villa Nuevo Potosí, en una extensión superior a mil metros, a un costo de 420.000 pesos bolivianos, y obras similares que se efectúan en Villa Copacabana.

Estas obras de beneficio colectivo, reciben la contribución de los vecindarios de esas zonas con un aporte del 50 por ciento del total del costo. La contribución económica, según ha destacado la Alcaldía, se la hace efectiva mediante cuotas mensuales que entregan los representantes vecinales.

En los siguientes días, según dijo el Ing. del Llano, se llamará a propuestas para la adjudicación de obras de alcantarillado en la calle Tumusla y avenidas Baptista y Buenos Aires.

Alcaldía prepara guía de avenidas y calles paceñas

La Alcaldía a través de la Dirección General de Desarrollo Urbano, está preparando un catálogo con las nominaciones de calles efectuado durante las gestiones edilicias comprendidas entre 1964 y este año, según informó ayer el Arq. Guillermo Sanjinés.

Este catálogo, que ha sido compatibilizado con el plano general de la ciudad, servirá de una importante guía de orientación para la población, particularmente para los turistas que visitan La Paz.

Año Judicial Laboral:

Inició labores Corte Nacional del Trabajo

AÑO JUDICIAL LABORAL.- El Presidente de la Corte Nacional del Trabajo, Dr. Mario Olmos, inaugura el año judicial laboral. Abajo, un grupo de profesionales abogados, presta el juramento de ley como conjueces de ese alto tribunal.

En el despacho del Ministro de Trabajo y Asuntos Sindicales, inició ayer labores la Corte Nacional del Trabajo, dando comienzo al año judicial laboral en todo el país.

Inaugurando el acto, el secretario de cámara de la Corte, Dr. Guido Avilés Cueto, hizo una relación de las causas presentadas y atendidas en las salas y juzgados de trabajo existentes en La Paz, Sucre, Cochabamba, Santa Cruz, Oruro, Potosí, Tarija, Tupiza, Uncía, Trinidad y Cobija.

El Presidente de la Corte Nacional del Trabajo, Dr. Mario Olmos, tomó el juramento de ley y dio posesión a los nuevos conjueces, designación que cayó en los abogados Roberto Pérez Patón, Julian V. Montellano, Néstor Rosendo Ramírez, Gustavo Jordán, Mario Monterrey Franco y Guillermo Cuentas Román.

En su discurso informe, el Dr. Olmos ponderó la labor de los magistrados y conjueces en la difícil tarea de administrar justicia social.

Señaló que existe una evidente retardación de justicia debido a la mala interpretación, contradicciones y deficiencias existentes en la legislación del trabajo.

El Presidente de la Corte Nacional del Trabajo, demandó trato igualitario con los demás tribunales de justicia existentes en el país, señalando que es necesaria una independencia económica y mejoras salariales a todos los miembros de ese alto tribunal. Indicó que los bajos salarios y la falta de esa independencia económica, obligan al personal a caer en la parcialidad e incluso en el prevaricato. Finalmente, expresó que en caso de que así suceda, la Corte Nacional del Trabajo, deberá ser anexada al Poder Judicial.

El Dr. Olmos, hizo entrega del libro "Compendio del Derecho del Trabajo", cuyo texto ha sido escrito por su persona como un homenaje al Día del Trabajo y en beneficio de todos los que tienen que ver con la justicia social.

EL SUBSECRETARIO

El Subsecretario de Trabajo, Jorge España, en representacion del Ministro Franco Guachalla, fue el encargado de clausurar el acto de inauguración del año judicial laboral, presentando excusas por la ausencia del titular de ese despacho.

España ponderó también "el trabajo difícil que realizan los magistrados y jueces de ese tribunal en la administración de justicia que se centra en el permanente conflicto patronal laboral".

Indicó que a la tarea árdua y penosa se suman las deficiencias existentes en la legislación laboral, el aspecto económico cuyo presupuesto para estos servicios es "irrisorio". Finalmente, anunció que se estudian diversas medidas tendientes a solucionar todas estas deficiencias.

Canadá vería con agrado una solución a problema marítimo

El Embajador del Canadá, Pierre Trottier, sostuvo que el problema de una salida marítima para Bolivia debería ser solucionado a través de una negociación del triángulo de naciones involucrado en el problema, refiriéndose a Bolivia, Chile y el Perú, o mediante una acción de la Organización de Estados Americanos, pero que sin embargo, "el Canadá vería con simpatía cualquier gestión encaminada a buscar una solución definitiva".

La declaración del diplomático canadiense fue hecha cuando se retiraba ayer del Palacio de Gobierno, concluida la entrevista que sostuvo con el Presidente Hugo Banzer Suárez.

El Embajador Pierre Trottier explicó que visitó al Presidente de la República para hacerle entrega de ejemplares de una serie especial de monedas acuñadas por su país con motivo de los Juegos Olímpicos de Verano que se realizarán en Montreal dentro de dos años. Entregas similares fueron hechas en otros países con los cuales el Canadá mantiene relaciones diplomáticas.

El diplomático canadiense informó que su país presta asistencia técnica a Bolivia en los estudios del proyecto vial La Paz- Beni y que, además, el Canadá tiene invertidos dos millones y medio de dólares en ese proyecto, a través del Banco Interamericano de Desarrollo.

El Embajador Trottier señaló que sobre estos aspectos conversó con el Presidente Banzer, refiriéndose en particular sobre el progreso alcanzado en ese proyecto y sobre lo que se tiene que hacer en el futuro.

Piden se incentive el cultivo de cebada para industria cervecera

La Reunión Sectorial de la Industria de Bebidas Alcohólicas, a su término, ha recomendado a los organismos especializados del Estado, se incentive el cultivo y el incremento de las áreas de producción de cebada, con destino a la fabricación de cerveza.

En esta reunión participaron representantes de las fábricas de cerveza del país, de la Cámara Nacional de Industrias, del Ministerio de Agricultura, CONEPLAN y el Subsecretario de Industria, Juan Pereira Fiorilo.

Se ha puesto en evidencia la escasez de materia prima nacional cebada cervecera), por lo que los fabricantes tienen la necesidad de importar malta, provocando gastos de divisas y la paralización de las secciones de Malteria.

En el aspecto de la producción, los industriales cerveceros se refirieron a la mala calidad de las botellas producidas en el país, cuya manufactura no se adapta a las normas técnicas internacionales.

RECOMENDACIONES

Las recomendaciones hechas por la Reunión Sectorial de la Industria de Bebidas Alcohólicas, son las siguientes:

a).- PRODUCCION:

Lograr en sistema de incentivos a la producción de materias primas mediante el establecimiento de precios que cubran una rentabilidad racional a la actividad agrícola.

Lograr un financiamiento, a través de los organismos de Estado, para incentivar el cultivo y el incremento de áreas de producción de cebada, dirigido a que las cervecerías, puedan servir de agentes de retención para la recuperación de préstamos, a tiempo de efectuar la liquidación de sus compras.

Recomendar a la Dirección General de Normas y Tecnología, la mayor agilización en la elaboración de normas para la fabricación de bebidas alcohólicas de envase de vidrio y enlatados para las bebidas.

b).- TRAMITES ADMINISTRATIVOS.-

Recomendar al Ministerio de Finanzas, disponga mayor celeridad en el procesamiento de trámites para:

Aprobación de costos a través de la División de Alcoholes y Tabacos.

Autorización para la importación de insumos.

Autorización para exportación de productos.

Mientras se tramite la Rebaja de Derechos Arancelarios conforme al D.S. de 13 de febrero de 1974 no debe correr el término para fines del pago de Servicios Prestados.

Recomendar al Ministerio de Finanzas, el estudio de liberación de tasas arancelarias, dispuestas por el D.S. 10799, a fin de generalizar a todas las exportaciones, los tratamientos, haciendo que las exportaciones se hagan automáticamente sin trámites expresos para cada exportación.

Recomendar al Ministerio de Educación y CNES, la necesidad de estudiar y establecer, carreras especializadas a campos especificos de la actividad Industrial.

c).- COMERCIALIZACION:

Recomendar al Ministerio de Finanzas y Administración de la Renta Interna, al estudio de ampliación de márgenes para gastos en promoción y viajes de ventas industriales.

Crear una Asociación de Industriales en Bebidas Alcohólicas y similares, con función seria entre otras, la de financiar campañas publicitarias en el exterior.

d).- LEGALES:

Recomendar al Ministerio del Interior, disponga la elaboración de un estudio, tendiente a la disminución de aduanillas.

Corregir el Art. 5o del D.S. 11126, del Arancel de importaciones, aclarando que el término "materiales", se refiere también a repuestos que podrían ser importados directamente por los industriales.

El régimen de inamovilidad laboral en la eficiencia, costos, modernización de las industrias, así como a la racionalización y contratación de la mano de obra.

Proyectar un D.S. que establezca la liberación de impuestos y tasas y patentes municipales sobre productos destinados a la exportación, a que ella se haga directamente por tal productor o por intermediarios.

a).- FINANCIEROS:

Recomendar a las entidades bancarias, concedan mas autonomia financiera a la agencia distritales en lo referente a la otorgación de créditos y a agilización de trámites para préstamos destinados a la industria establecida.

Establecer a través de organismos crediticios, una linea destinada a fomentar el cultivo de cebada.

A fin de evitar los excesivos márgenes de utilidad, de importaciones, encomendar al Banco Agrícola el efectuar importaciones directas de insumos (fertilizantes, insecticidas, semillas, etc.) y los distribuya entre Agricultores o precios de fomento.

Complacencia por un préstamo para plan de electrificación

El Comité de Desarrollo de la provincia Ingavi, ha expresado su complacencia por la suscripción de un convenio de préstamo entre el Gobierno y la Agencia Internacional para el Desarrollo (AID), con destino a la ejecución de la Segunda fase del Plan Nacional de Electrificación Rural, por el monto de $b. 6.500.000.

La nota enviada expresa textualmente:

El matutino local "Presencia" en su edición del domingo 21 del presente mes, registra la información del Sr. Ministro Secretario de Economía y Planificación, por la que el Consejo Nacional de Economía y Planificación mediante Decreto Supremo, autorizó la suscripción de un convenio de préstamo entre el gobierno y la Agencia Internacional para el Desarrollo (A.I.D.), con destino a la ejecución de la Segunda Fase del plan Nacional de Electrificación Rural, por el monto de $b. 6.500.000.- la noticia ha causado profunda satisfacción entre la ciudadanía paceña y particularmente de la provincia Ingavi.

Al respecto, el Comité de Desarrollo de la Provincia Ingavi, que constituye el organismo tutelar de esta provincia, con beneplácito se permite expresar a los personeros del Supremo Gobierno, su sincero agradecimiento a nombre de los pueblos de la provincia que representa esta determinación de cristalizarse en obra de vital importancia como es la electrificación de los núcleos urbanos y el servicio de agua, demuestra la convicción cívica de que está imbuido, cree tambien, que los estudios efectuados sobre la carretera asfaltada La Paz-Desaguadero, la conexión del Ferrocarril La Paz-Guaqui con su similar del Sud del Perú, la instalación de los hornos de fundiciones de zinc en la región de Guaqui, conforme a las recomendaciones de la Misión Soviética, la irrigación de los centros agrícolas de esta Provincia, la declaración de la ciudad milenaria de Tiahuanacu como Capital Arqueológica de Bolivia y la construcción de los complejos de petroquímica, pronto se plasmarán en verdaderas obras que cambiarán substancialmente las condiciones de vida de los pueblos centinelas de la soberanta nacional, como es la provincia Ingavi en su ubicación fronteriza, brindarán así a sus habitantes converger parte de la industria manufacturera y otras.

Aún no hay fecha inaugural para la planta de asbesto

ANF.- Aún no ha sido definida la fecha de inauguración de la planta beneficiadora de asbesto en Sacaba, Cochabamba. Los personeros de la Corporación Boliviana de Fomento indicaron que actualmente se realizan pruebas de ensayo en la planta.

La planta debió entrar en funcionamiento hace ya bastante tiempo. Los técnicos de la empresa canadiense que obtuvo la adjudicación para la provisión de maquinaria a la planta y de Naciones Unidas lograron superar fallas de orden tecnológico que se presentaron en la ejecución del proyecto.

La instalación de la planta fue propiciada por uno de los programas de Naciones Unidas, que concedió un millón de dólares para este propósito. La Corporación Boliviana de Fomento y el tesoro de la nación proporcionaron capital para las obras civiles, operaciones preliminares y anticipos a los productores de material fibroso.

Altos funcionarios de la CBF, entrevistados por ANF, se mostraron pesimistas con referencia al futuro de este proyecto, puesto que hasta ahora no hay certeza de parte de los mineros productores de asbesto de que existan suficientes reservas de minerales de asbesto para justificar la puesta en marcha de la planta.

"Con dos años de anterioridad la Corporación Boliviana de Fomento reunió a los productores y concesionarios mineros para considerar aspectos relativos a la racionalización y comercialización de la producción de asbesto en Cristal Mayo" dijeron los técnicos de CBF.

De acuerdo a las informaciones recogidas, no existen suficientes reservas de materia prima para que la planta funcione por lo menos un año, motivo por el cual no se justificaría la fuerte inversión realizada en la región. Por su parte, los productores y concesionarios mineros, reiteraron que las reservas asbesteñeras pueden desarrollarse con la aplicación de una adecuada política de fomento orientada a la constatación de reservas mineralógicas, lo cual no podría ocurrir, si la planta beneficiadora no funciona.

"Muchas veces los depósitos del Banco Minero de Bolivia han sido saturados de existencias de asbesto habiéndose llegado a la limitación de producción mediante la fijación de precios desalentadores y el establecimiento de topes de producción" dijeron los productores de asbesto.

Según los expertos de CBF, el Banco Minero cuenta con limitadas disponibilidades de este mineral, por lo que es necesario iniciar los trabajos de infraestructura minera buscando materia prima para la provisión de la planta.

INTERPOL entregó 5.780 gramos de sulfato de cocaína

Autoridades de INTERPOL y el Director General de la Dirección de Investigación Nacional (DIN) en acto especial entregaron al Ministro del Interior, Cnl. Juan Pereda Asbún, cinco kilos 780 gramos de sulfato de cocaína, que fueron decomisados últimamente en diferentes operativos efectuados por INTERPOL. El Cnl. Pereda manifestó su satisfacción por el trabajo realizado y anunció que próximamente se procederá a la incineración de Alcaloide.

Detectives de Interpol del Departamento de Oruro durante los últimos días del mes pasado realizaron un operativo en la localidad de Challapata, de fue descubierta una fábrica cocaína y se incautó un kilo gramos.

Al allanar esa fábrica Interpol capturó a los principales elaboradores, Sixto Tarqui Chambi y Francisca Vega Colque, el primero declaración confesó que durante un año y medio elaboró diferentes lugares aproximadamente se procesaron la cantidad de cocaína.

Con el fin de establecer identidad de los compañeros INTERPOL de Oruro, continuará sus investigaciones

La Corte Superior realizó primera visita de cárcel

La Corte Superior del Distrito de La Paz y los magistrados realizaron ayer la primera visita general a la Cárcel de Varones ubicada en la zona de San Pedro.

En representación del Ministro del Interior, asistió el Subsecretario de Justicia, Dr. Gastón Ledezma Rojas.

La relación de las diferentes causas con detenidos fue leída por el secretario de cámara de la corte, ante la presencia de aproximadamente 350 detenidos que se concentraron en la capilla del Panóptico Nacional.

Durante la lectura de cada una de las causas, más de 100 detenidos formularon reclamos por retardación de justicia de parte de los jueces.

En la oportunidad, el Gobernador del Panóptico Nacional, presentó un informe relativo a la actividad que se desarrolla en ese penal. Señaló la necesidad de llevar a cabo una remodelación total del edificio por cuanto algunas secciones constituyen un peligro para la vida de los detenidos. Asimismo, expresó que la falta de medios económicos impide llevar a cabo una mejor atención en el sustento diario a los detenidos. Por otra parte, expresó la necesidad de instalar talleres artesanales para llevar a cabo la rehabilitación de los detenidos.

Durante la primera visita general de cárcel, no se presentó ninguna queja sobre detenidos políticos. Se informó que todas las causas son por delitos comunes.

La primera visita general de cárcel concluyó a las horas. Para mañana a las horas, se ha fijado la primera visita general a la cárcel mujeres, situada en la zona Obrajes.

Ferroviarios condecoraron a Banzer, Pereda y Fredy Varga

El Presidente Hugo Banzer Suárez afirmó que el Ministerio del Interior mostraba una nueva imagen ante el país, ya que de organismo que era considerado como de represión, ahora se presentaba como institucional que garantizaba la tranquilidad pública y aseguraba la seguridad de los hogares bolivianos. Estas palabras fueron pronunciadas por el mandatario a tiempo de agradecer la distinción que recibió con el Ministro del Interior y el Subsecretario de ese despacho de parte de una organización laboral.

La Federación Departamental de Ferroviarios, en un acto preparado con motivo del Día del Trabajo, condecoró al Presidente Hugo Banzer Suárez, al Ministro del Interior, Cnl. Juan Pereda Asbún, y al Subsecretario del Interior, Freddy Vargas. Las distinciones fueron entregadas como apoyo a la política del gobierno.

El Presidente Banzer decló la distinción en nombre Ministro del Interior, Subsecretario, señalando política de su gobierno no ningún caso anti-obrera, atribuían los enemigos bierno, sino, por el contrario defensa del pueblo bolivia todos sus sectores y que tomaban medidas era preservar la paz pública, males mayores y defende seguridad del país.

Expresó que la distinción hecha al Ministro del Interior era una demostración de apoyo con que contaba su gobierno parte de las organizaciones berales, hecho que le llenaba satisfacción. Destacó el hecho de que el Ministerio del Interior no era un organismo represión, sino de seguridad que los ferroviarios le han comprendido así al haber distinguido a las dos más altas autoridades de ese portafolio.

AVISO

COMERCIALIZACION DE ALGODON

Los Bancos financiadores de algodón y la Asociación de Productores de Algodón (ADEPA) tienen a bien poner en conocimiento de los interesados en la comercialización de fibra y semilla de algodón que la producción total se encuentra comprometida a los bancos financiadores en calidad de prenda agraria, debiendo por lo tanto realizarse toda transacción de compra - venta, con la autorización respectiva de los Bancos y ADEPA.

ASOCIACION DE PRODUCTORES DE ALGODON ADEPA

BANCO DEL ESTADO

BANK OF AMERICA NT Y SA.

BANCO AGRICOLA DE BOLIVIA

BANCO DO BRASIL S.A.

FIRST NATIONAL CITY BANK

BANCO MERCANTIL

BANCO POPULAR DEL PERU.

Numerosa asistencia al desfile

Dirigentes califican de exitosa marcha de unidad

Dirigentes de las principales organizaciones sindicales del país, en declaraciones a PRESENCIA, exteriorizaron su optimismo y satisfacción por la numerosa asistencia de obreros a la marcha y concentración que se realizó el miércoles en homenaje al "Día del Trabajador", coincidieron en calificar de exitosa la marcha, que pese dijeron a varios factores negativos, los obreros de base demostraron un alto espíritu de unidad y madurez sindicales. Agregaron que ha sido la mejor actitud para que el actual gobierno disponga el funcionamiento de la Central Obrera Boliviana.

La marcha se inició a las 9 y 30. Previamente, obreros pertenecientes a varios organismos sindicales de esta ciudad, encabezados por sus dirigentes, se reunieron en la Plaza Pérez Velasco, portando banderas, estandartes y pancartas alusivas a la fecha. La columna hizo el recorrido tradicional y se concentró en las inmediaciones de la sede de la Federación Departamental de Trabajadores Fabriles, desde cuyos balcones pronunciaron discursos media docena de líderes. Personal de organismos de seguridad del gobierno siguieron de cerca el desfile.

PLANTEAMIENTOS

Los oradores coincidieron en plantear la vigencia de la Central Obrera Boliviana; obtener mejores condiciones económicas; solicitar la libertad de obreros y dirigentes detenidos, retorno de aquellos que se encuentran en calidad de exiliados; hicieron conocer su oposición a la venta del gas al Brasil y la preservación de nuestras riquezas naturales y su utilización en beneficio del desarrollo nacional.

Por espacio de más de una hora hablaron las siguientes personas: Victor López, Federación Sindical de Trabajadores Mineros de Bolivia; Casto Padilla, Confederación General de Fabriles, quien fue constantemente abucheado; Jaime Atasto, Federación de Trabajadores Gráficos; Felipe Tapia, Federación Departamental de Trabajadores Fabriles; Enrique Encinas, Federación de Constructores y Raúl Butrón, dirigente fabril de base.

Los discursos más importantes fueron pronunciados por el representante de la FSTMB, Victor López y por Felipe Tapia, de los fabriles paceños.

El dirigente minero, luego de pedir un minuto de silencio en homenaje a los mártires de Catavi y a los líderes nacionales que ofrendaron sus vidas en las luchas por la libertad del hombre, dijo que en esta fecha gloriosa y combativa, la clase trabajadora de nuestro país se encuentra en proceso de una recuperación. Dijo que poco a poco se ha superado la desorganización de los obreros, difícil de desaparecer la división económica de los explotados y de los desocupados. Pidió serenidad para aglutinar estas y otras problemas que pueden y deben ser resueltos mediante una férrea unidad de clase. Afirmó que el movimiento obrero es independiente, revolucionario, clasista y con personalidad propia. Agregó "En Bolivia vivimos un momento crítico de la historia sindical, porque la balanza está inclinada a favor de nuestros enemigos de clase".

Por otro lado, condenó a consorcios imperialistas y monopolios neo-imperialistas latinoamericanos, que ,dijo buscan deformar nuestra economía. Dijo: "Es al pueblo trabajador a quien corresponde luchar enérgicamente y exigir, hasta imponer a los gobernantes, romper estructuras caducas, asfixiante de nuestra situación nacional". Añadió: "Del Primero de Mayo del año pasado a hoy, ha continuado el avasallamiento y extrañamiento del país de algunos compañeros nuestros y aún está incumplida la tarea principal reivindicación sindical como es la vigencia de la COB. Pidió unidad para lograr este objetivo.

López Arias afirmó "una vez más debemos declarar categóricamente que nuestro movimiento obrero sindical es independiente y esencialmente revolucionario. No es "izquierdista", ni "conservador". Condenó la prórroga por 90 días del estado de sitio. Acusó a los politiqueros de ser los enemigos de la unidad del pueblo trabajador.

UNIDAD SINDICAL

El dirigente de la Federación Departamental de Trabajadores Fabriles de La Paz, Felipe Tapia, felicitó a los asistentes a la concentración y dijo que la unidad sindical constituye el mejor medio para obtener conquistas en beneficio del pueblo. Pidió que el gobierno decrete el Estado de Sitio y la promulgación de una amnistía general e irrectricta. También solicitó la derogatoria de la Ley de Seguridad del Estado y de las medidas económicas que dictó el gobierno en enero último.

Se refirió asimismo, a la venta de gas al Brasil. Señaló que los trabajadores se oponen a esa operación por considerarla negativa para los intereses nacionales. Afirmó que los trabajadores están de acuerdo con la explotación de nuestros recursos naturales pero sin que ello signifique esquemas de dependencia de subimperialismos latinoamericanos. Aseveró que los trabajadores fabriles no dejarán de solicitar el retorno de sus dirigentes Luis López, Félix Valencia y Jaime Verdoya, quienes se encuentran fuera del país precisamente por haber defendido a la clase obrera.

Los otros oradores, en su mayoría, coincidieron en sus planteamientos. Los trabajadores se desconcentraron ordenadamente y muchos de ellos se dirigieron a sus sedes sindicales, donde tenían programado actos sociales.

Extraoficialmente se supo que agentes de la DIC habían detenido a algunos trabajadores que gritaron lemas antigubernamentales. Interrogados al respecto los dirigentes de la Federación Departamental de Trabajadores Fabriles, afirmaron que desconocían esa situación. Añadieron que no se presentó ninguna denuncia sobre esos apresamientos y que dudaban, en vista de que las autoridades del gobierno concedieron amplias garantías para la marcha y concentración.

MARCHA DE LA UNIDAD SINDICAL.- Convocados por las principales instituciones sindicales del país, numerosos trabajadores acudieron al desfile y concentración, que se realizó el miércoles en homenaje al "Primero de Mayo, Día del Trabajador. Arriba, tenemos dos escenas de la marcha de unidad sindical.

Morales Dávila:

Discrepancias son reflejo de espíritu democrático

"La Confederación de Profesionales de Bolivia, es una institución democrática y la discrepancia de criterios es una demostración del espíritu democrático con que se manejan los asuntos de la Confederación", declaró a PRESENCIA el Dr. Manuel Morales Dávila, presidente de la entidad.

Añadió que el hecho de haberse llamado a la III Conferencia Consultiva Nacional, demuestra el respeto que tiene por las opiniones y criterios emitidos por las entidades afiliadas.

El Dr. Morales Dávila hizo estas declaraciones con referencia a las notas dirigidas por la Federación de Profesionales de la ciudad de Santa Cruz y la Sociedad de Ingenieros de Bolivia, con referencia al pronunciamiento hecho por la Confederación en torno a las negociaciones que se vienen realizando para la venta de gas al Brasil y la Argentina.

Anunció que se está contestando a ambas instituciones lamentando la ausencia de las mismas en la próxima conferencia consultiva. Indicó que en el caso de la Sociedad de Ingenieros de Bolivia, la Confederación está solicitando que emita su criterio favorable o no a la posición asumida por la entidad, antes de la firma del convenio del gas, cumpliendo con la obligación ineludible que tienen como profesionales especializados en la materia, de orientar a la colectividad sobre un tema de fundamental importancia.

Asimismo, Morales Dávila señaló que en la misma nota se recalca que la Conferencia Consultiva Nacional, está cumpliendo en nombre del profesionalismo boliviano con la misión que le encomendó el 7º Congreso Nacional, de asumir la defensa de las riquezas naturales del país.

Explicó que el Congreso Ejecutivo Nacional, conforme a sus estatutos, está plenamente facultado para hacer cumplir las resoluciones de los congresos representando a todos los profesionales y precisamente por ello todas las entidades filiales tienen su representante en el seno del congreso, a fin de hacer conocer su criterio por intermedio de ellos. "En el caso de la Federación de Profesionales de Santa Cruz y la Sociedad de Ingenieros de Bolivia, estas entidades tienen delegados, aunque lamentablemente ellos no hayan estado en la reunión donde se consideró éste caso, pero como es comprensible su ausencia, no puede determinar que se invaliden las resoluciones tomadas por mayoría de votos", afirmó.

El Presidente de la Confederación de Profesionales no duda que a través del diálogo que se está propiciando, se han de poder unificar criterios y en consecuencia, orientar a la colectividad para la mejor solución del problema que los ocupa. "En todo caso -añadió- consideramos que estamos dando un ejemplo de la forma cómo se deben resolver las discrepancias y cómo debe respetarse el criterio ajeno".

Preguntado si la discrepancia surgida no significa un desmembramiento de la institución, dijo que "de ninguna manera". "La Sociedad de Ingenieros de Bolivia no ha expresado estar en desacuerdo con la posición asumida por la Confederación, aunque sí ha manifestado que está estudiando el problema, pero no podrá llegar a conclusiones antes del 4 de mayo, fecha de inauguración de la Conferencia Consultiva. Es decir, que el criterio de los ingenieros de Bolivia bien puede ser coincidente con el de la Confederación y no dudamos que así ha de ocurrir, dados los sólidos fundamentos del planteamiento hecho por la entidad y que hasta el presente no han sido refutados en modo alguno, aunque se hayan hecho conocer posiciones diferentes".

Finalmente, respecto a la III Conferencia Consultiva, el Presidente de la Confederación de Profesionales de Bolivia, informó que con el deseo de abrir un diálogo franco, sereno y sobre fundamentos sólidos, está invitando a los ministros de Energía e Hidrocarburos, Minería y Metalurgia, Industria y Comercio, Presidente de la Comisión Negociadora de venta del gas, Presidente de la Corporación Boliviana de Fomento y otras altas personalidades para que participen en la conferencia.

Lema Patiño

Metalurgia nacional dio un paso gigantesco hacia su consolidación

La metalurgia nacional ha dado "un paso gigantesco" hacia su definitiva consolidación, comentó ayer el Ministro de Minería, Ing. Raúl Lema Patiño, a pocas horas de su retorno de Europa, donde cumplió por encargo del Gobierno importantes gestiones y suscribió contratos en favor de la minería nacional.

Lema reiteró su agradecimiento al Gobierno y pueblo de la República Federal Alemana, "que una vez más dio su apoyo a la política de construcción de una planta fundidora de estaño en Vinto".

El ministro suscribió a mediados del pasado mes de abril un contrato, a nombre del Gobierno boliviano, con el Banco de Reconstrucción y Fomento de la República Federal Alemana, a través del cual se canaliza un crédito de 38 millones de marcos con destino a la ampliación de la planta fundidora de estaño de Vinto.

Al regresar de Europa, Lema Patiño prestó un informe detallado al Presidente Banzer.

IMPORTANCIA

El ministro comentó que el logro del crédito alemán tiene enorme importancia para la política metalúrgica nacional, pues con ese financiamiento se conseguirá que la mayor parte del estaño que se produce en su minas, sino que generará el llamado valor agregado.

Lema Patiño comentó que alrededor de la fundidora de estaño, girarán otras actividades que ahora o están semiparalizadas o que no dispondrán de una oportunidad para expandirse.

Citó el caso de los ladrillos refractarios, cuya producción en el país ahora no tiene muchas posibilidades, lo mismo que los fundentes, el carbón y otras actividades colaterales, como ser el transporte.

El titular de Minería dijo que todo ese movimiento productivo posibilitará que otros sectores reciban recursos económicos que ahora no los perciben por falta de un "motor".

En cuanto a la soberanía nacional, la ampliación de la planta metalúrgica de Vinto, posibilitará que el país deje de depender de las fluctuaciones de un mercado cambiante, "porque Bolivia podrá exportar sus metales de estaño en mejores condiciones y de acuerdo a los intereses de la Nación".

"Por otra parte, la consolidación de la fundidora de estaño, fortalecerá la construcción de la espina dorsal del desarrollo nacional, cual es la industria pesada".

WILLIAMS HARVEY

Una vez concluida su permanencia en Alemania, el Ministro hizo escala en el gerente general de Comibol, doctor Vía, concretaron una negociación con la fundidora británica, Williams Harvey, que adeuda a la empresa estatal minera un total de 8 millones de dólares por la compra de concentrados de estaño de alta ley.

La firma propietaria de la planta metalúrgica británica se comprometió a depositar en un banco de Londres 2.488.682 libras esterlinas que corresponden al 70 por ciento de la deuda. El saldo será amortizado hasta el próximo 30 de noviembre.

EN CANADA

Lema Patiño visitó también el Canadá, donde dictó una conferencia para un grupo de inversores de esa nación.

En Toronto, se entrevistó con sus colegas canadienses de Recursos Naturales y Energía, Minas y Recursos Naturales.

Como resultados de estos encuentros se inició un período de negociaciones que podrían concluir con acuerdos de cooperación técnica y ampliación del intercambio comercial entre Canadá y Bolivia.

En su encuentro con inversionistas canadienses, Lema Patiño pudo advertir el interés que existe sobre Bolivia, especialmente sobre sus recursos mineros.

Sobre su gira, negociaciones y suscripción de convenios, el Ministro Lema reunirá hoy a la prensa para informar detalladamente.

Total Bolivie subrogó 50% de sus derechos de exploración petrolera

La compañía francesa Total Bolivie ha subrogado en favor de la Bolivie Cities Service Inc., el 50 por ciento de su participación en el contrato de operación suscrito con YPFB para buscar petróleo en un millón de hectáreas del departamento de La Paz.

El nuevo contrato ha sido firmado el último mes último por el Ministro de Energía e Hidrocarburos, Cnl. Guillermo Jiménez Gallo, previo acuerdo con la compañía norteamericana Unión Oil Company, que también tiene participación en ese contrato de operación, suscrito en septiembre del pasado año.

YPFB firmó el contrato con Total Bolivie y Unión Oil, para la exploración y explotación, en caso de éxito, sobre un área de 1.063.467 hectáreas de la provincia Iturralde del departamento de La Paz.

En Reunión Naval Interamericana

Bolivia planteó necesidad de un acceso propio al mar

El problema marítimo de Bolivia interesa a la América toda y así lo han comprendido los países del Continente al aprobar las conclusiones de la tesis presentada por Bolivia ante la VII Conferencia Naval Interamericana, según dijo ayer el Comandante de la Fuerza Naval Boliviana, Vicealmirante Xavier Pinto Telleria, quien representó a Bolivia en esa reunión internacional realizada en Buenos Aires.

El Vicealmirante Xavier Pinto, en conferencia de prensa informó que Bolivia, había presentado una tesis sobre el tema "La importancia de la navegación interior y de ultramar en la vida nacional."

Las conclusiones de esa tesis, al referirse a la interrelación de los pueblos y señalar que el intercambio marítimo permite gozar de las ventajas del progreso, afirma que "debe tenerse presente que la comunicación por mar surge como un imperativo para cualquier acción destinada a movilizar en gran escala los recursos potenciales de un país."

Agrega que "sobre el mar actúa el medio de transporte más económico. Su bajo costo de operación ha permitido el intercambio masivo de todo tipo de bienes, incluso de escaso valor relativo, característicos de la economía moderna, imposibles de comercializar si dependiesen de otro tipo de transporte ".

Dice que los países, a medida que se industrializan, dependen en mayor grado del mar para su intercambio y que las interrupciones en dicho campo afectan a las naciones desarrolladas no sólo en el consumo, sino también en los procesos de producción, causando incluso perturbaciones de carácter social.

"Los conceptos precedentes -añaden - permiten comprender en forma general cuáles son los efectos que sobre la economía y el desarrollo nacional provocan a Bolivia su mediterraneidad". La tesis expresa que mientras se mantengan las condiciones actuales, el costo del movimiento de mercaderías a y de Bolivia, será alto y que este hecho constituye un impedimento para el comercio internacional, "contrario al interés generalmente reconocido y frecuentemente expresado y compartido por la comunidad internacional de eliminar barreras al comercio".

La asignación de costos diferenciales a Bolivia, la coloca en desventaja en el proceso de desarrollo con relación a otras naciones. La tesis afirma que esto está en conflicto con el Acuerdo Internacional de que el desarrollo económico, social y político de las naciones retrasadas, es una cuestión de interés internacional.

Renunció rector de la Universidad de Potosí

Huelga universitaria en Santa Cruz

Potosí, 2i (PRESENCIA).- Ernesto Poppe Zubieta renunció inesperadamente al Rectorado de la Universidad Tomás Frías, al cabo de más de 20 meses de labor, pero en una aparente rectificación de esa actitud, se presentó posteriormente en su oficina, de la que fue conminado a salir por elementos del DID, ignorándose al presente su paradero.

La crisis se originó el pasado martes, cuando los estudiantes pensionados pidieron aumento de asignaciones, impidiendo el ingreso de personal y alumnos a los recintos de la Universidad.

Se hizo necesaria la intervención de la fuerza pública para restablecer el orden.

Durante la marcha del lo. de Mayo, el Rector Poppe Zubieta dijo que fue designado por los trabajadores y la juventud y que, por tanto, presentaba renuncia ante ellos. Indicó luego que defendería la autonomía.

Se presumía que tanto estudiantes como mineros del Cerro Rico pedirían la continuidad de esta autoridad, que hoy en la mañana se presentó a su despacho levantando su renuncia "para evitar mayores problemas".

Sin embargo, personal de la Dirección de Investigación Departamental (DID) le dio diez minutos de plazo para abandonar el local.

Posteriormente el Prefecto René Gonzáles Tórrez y universitarios sostuvieron reuniones, mediante las que se logró la normalización de las labores y el retiro de los agentes de las cercanías de la Universidad.

Entretanto emisoras locales difundieron documentos de los partidos que conforman el FPN dando opiniones contrarias a la actitud asumida por el Rector Poppe.

El MNR dio el nombre de Jaime Delgadillo, abogado, para el cargo de Rector, acusando al renunciante de haber alterado el esquema que se ha propuesto el gobierno.

En la tarde circularon rumores en sentido de que Ernesto Poppe estaba prófugo y que su casa y la de uno de sus parientes habían sido allanadas.

Entretanto, se anunció para mañana la llegada de autoridades del Consejo Nacional Superior para intervenir en el asunto. Se piensa que el cambio del Rector es un hecho.

En la tarde hubo normalidad en el desarrollo de las tareas universitarias, pero los acontecimientos dominaron los comentarios en el ambiente estudiantil.

HUELGA UNIVERSITARIA EN SANTA CRUZ

Informaciones procedentes de Santa Cruz dan cuenta de que el universitariado de esa ciudad se ha declarado en huelga indefinida "hasta que las autoridades del gobierno dejen en libertad al Secretario Ejecutivo de la FUL, Jorge Chávez Chávez".

Como consecuencia de esa actitud de los universitarios cruceños, las autoridades habrían hecho advertencias en sentido de no permitir alteraciones del orden de ninguna naturaleza y bajo ningún pretexto.

Las informaciones no precisan los motivos por los que el dirigente Chávez habría sido apresado.

VERSION DEL C.N.E.S.

El Presidente del Consejo Nacional de Educación Superior, Ing. Miguel Tejada Velasco, fue consultado por PRESENCIA sobre las informaciones procedentes de Santa Cruz y Potosí, habiendo manifestado que la organización que dirige no conoce oficialmente los hechos, pero que se han pedido aclaraciones.

Opinó que no puede tratarse de cuestiones de índole universitaria, ya que sobre este aspecto no había nada pendiente, sino que suponía que los hechos se habrían producido por "cuestiones políticas o personales".

Reunión de ALALC en Buenos Aires

El 17 de junio próximo se efectuará en la ciudad de Buenos Aires la primera reunión de ALALC del presente año, oportunidad en la que se considerarán aspectos relacionados con su reestructuración, según se informó en la Secretaría Técnica de Integración.

Se explicó que en la reunión de la Comisión del Acuerdo de Cartagena que se desarrolla actualmente en Lima, los delegados de los países de la Subregión Andina están tomando acuerdos para sostener en Buenos Aires una posición conjunta.

49 millones de dólares para plan de desarrollo y COMIBOL

-Posibles nuevos créditos alemanes para vivienda, salud y educación-

El Ministro de Finanzas, quien retornó recientemente a La Paz luego de haber visitado varios países, reiteró ayer que ha sido suscrito el convenio de préstamo de 24 millones de dólares con destino a la ampliación de actividades de la Corporación Minera de Bolivia; y que por otro lado, se concretó un crédito de 25 millones de dólares para ser utilizados en la ejecución de proyectos de desarrolló aún no especificados. Pero que indudablemente serán de gran rentabilidad", abundando el plan trigueara.

El Ministro Jaime Quiroga Otos, al recordar que en Bonn acedió a la suscripción de los avenios de desembolsos de 38 illones de marcos para la plicación de la Fundición de año de Vinto hasta 20 tonelaanuales; y de 36 millones de reos para SAMAPA (serios de aguas potables de la dad de La Paz); comunicó e se han iniciado gestiones e el Banco de Reconstrucción omento de Alemania Federal que existen buenas posidades de lograr nuevos créis; esta vez para programas vivienda social, educación y ud. Aclaró que estos prés- son los considerados ndos por sus bajos intereses y cabía recalcar que serán tinados a rubros para los que es fácil lograr financiamiento.

EL 17 LLEGARA NUEVO JET PARA EL LAB

El Ministro de Finanzas, que conversó con los periodistas al término de una reunión de CONEPLAN en Palacio de Gobierno, indicó que en esa oportunidad, además de tratarse cuestiones de rutina, el Gobierno aprobó la adquisición de un nuevo avión jet para el Lloyd Aéreo Boliviano. La nave estará en La Paz el 17 del presente mes. Actualmente se encuentra en Estados Unidos donde está siendo pintada y tapizada.

El nuevo jet que está siendo adquirido de la empresa TIA, es un 727 - 171 C, convertible para pasajeros o carga. Está provisto de un compartimiento especial donde pueden ser guardados los asientos para dejar espacio de carga, parcial o totalmente. Su costo es de 3.800.000 dólares, más 300.000 dólares por un lote de repuestos.

El Ministro de Finanzas agregó en esta parte, que durante su viaje se concretó también la adquisición de dos aviones Fairchild para BECASA del Beni. Explicó que estas naves serán operadas y mantenidas por el LAB y utilizadas en el transporte de carne.

Quiroga Matos señaló que el Gobierno tiene plena confianza de que con los nuevos aviones el LAB pasará a ser una empresa completamente rentable.

CREDITO DE 25 MILLONES DE DOLARES

Requerido el Ministro a proporcionar mayores detalles sobre el préstamo de 25 millones de dólares concretado durante su viaje, explicó que éste será concedido por el Sindicato de Bancos encabezado por el Banck of América, el Montreal de Canadá, y que incluye también un banco japonés, uno brasileño y otros. Señaló que actualmente se completan algunos detalles y que el convenio será suscrito seguramente dentro de unos quince días. Reiteró que aún no podía especificar los proyectos en que se empleará el dinero.

MISION EVALUADORA DE DAÑOS

El titular de Finanzas concluyó indicando que durante su paso por Estados Unidos conversó con autoridades del BID, Banco Mundial y AID, habiéndose logrado el envío de una misión de esas organizaciones para que evalúen los daños provocados en el país por la pasada y intensa época de lluvias. Recordó que esos delegados están ya en La Paz trabajando con el Ministro de Defensa, que preside el Comité Nacional de Emergencia.

Se distribuyó ayer un total de 3.381 quintales de harina

El Ministerio de Industria y Comercio distribuyó ayer 3.381 quintales de harina de trigo, que sumados a los 5.000 quintales distribuidos el último 30 de abril, totalizan 8.381.

Esa cantidad, según informaron, fue destinada a panificadores industriales, artesanales, fabricantes de pastas alimenticias, panificadores de centros mineros y provinciales.

MANTECA

Asimismo, autoridades del Ministerio de Industria y Comercio informaron ayer en cerca de tres mil latas de manteca comestible para su comercialización en los mercados públicos de esta ciudad.

De acuerdo a las autoridades, el abastecimiento de productos alimenticios, tanto importados como de origen nacional, es normal. Importantes cantidades de arroz, azúcar y aceite comestible abastecen al mercado de consumo.

VIAJO AYER MINISTRO AYOROA AL BENI

El Ministro de Industria y Comercio, Cnl. Miguel Ayoroa, viajó ayer al Beni con el propósito de conocer la producción de castaña, goma, madera y carne vacuna.

Según informaciones de ese ministerio, el Cnl. Ayoroa viajó en compañía del titular de Asuntos Campesinos, Cnl. Alberto Natusch Busch.

El Ministro Ayoroa, se reunirá con los productores de castaña y goma para tomar acuerdos finales sobre la realización de la Reunión Sectorial que se efectuará en Riberalta, el próximo 28 de junio.

CONFIANZA EN LA JUVENTUD.- "No sólo creemos que la juventud es el futuro, sino que ya es el presente", dijo el Presidente Hugo Banzer Suarez al hacer una exhortación para que ella se prepare convenientemente para conducir los destinos del país con responsabilidad. Estas palabras las pronunció ayer el Gral. Hugo Banzer Suárez al entregar un estandarte a la Subsecretaría de Juventudes, oportunidad en la que expresó su confianza en la juventud e hizo votos porque ella llegue al mar.

JUVENTUD UNIDA TIMON DE LA PATRIA

HOSPITAL DEL CANCER.- Ha sido concluida la primera fase de construcción del Hospital del Cáncer, en Santa Cruz, proyecto que ha sido concebido y ejecutado por el Ministerio de Urbanismo. El edificio, construido sobre una superficie de 2.500 metros cuadrados, dispondrá de instalaciones para laboratorios, medicina preventiva, radioscopia, radiología, consultorios, cámara de cobaltoterapia, cirugía y salas para 30 pacientes. Será el hospital más moderno de especialidad en el país.

Abogados no asistirán a reunión de consulta sobre la venta de gas

La Federación Boliviana de Colegios de Abogados, presidida por Humberto Mendizábal Moya, informó su inasistencia a la reunión consultiva convocada por la Confederación Nacional de Profesionales para estudiar aspectos relacionados a la comercialización de gas con Brasil y a la formación de un polo de desarrollo en el Sudeste.

Al hacer notar que esa convocatoria fue conocida a través de publicaciones de prensa, la Federación de Colegios de Abogados manifiesta su criterio en sentido de considerar como imprescindible una consulta previa a las entidades afiliadas, especialmente a las de economistas e ingenieros, para contar con un informe técnico y económico que sirve de base para abrir el debate en la conferencia consultiva.

El documento deja constancia de que esa Federación hará conocer su pronunciamiento sobre esos problemas calificados de trascendentales para el país, al Poder Ejecutivo y a la opinión pública del país.

Los preparativos para la realización del cuarto congreso de abogados y de las bodas de plata de la entidad central, son los motivos que imposibilitan la asistencia de los abogados a la reunión consultiva convocada por la Confederación según se expresa en el documento suscrito por Mendizábal Moya.

prendas para bebés
B.V.D.
ARTICULOS DEPORTIVOS

Será fenomenal...!
"NOVEL"
PROXIMA INAUGURACION

BRITISH SUBJECTS

All United Kingdom and Commonwealth citizens residing in Bolivia, who have not registered or renewed their registration within the last twelve months, are requested kindly to contact the Consular Section of the Embassy by writing to Casilla 694, La Paz, or telephoning 29401 or 51400, at their earliest convenience.

COMPAÑIA BOLIVIANA DE ENERGIA ELECTRICA S.A.

Bolivian Power Company Ltd.
Cortes de Energia para mejorar sus servicios.
Dia SABADO 4 de abril, de Hrs. 7.30 a 17.00
Zona CENTRAL, afecta a: Edificios Seguros Bolivar, Cadeja y Sta. Cruz y calles adyacentes.

FEDERACION DEPARTAMENTAL DE MAESTROS URBANOS DE LA PAZ

COMUNICADO

La Federación Departamental de Maestros Urbanos de La Paz, comunica a la opinión pública en general y al Magisterio en particular, lo siguiente:

1.- El Consejo de Vivienda del Magisterio (COVIMA), ha presentado a esta institución, los estudios correspondientes a construcciones de viviendas en el Distrito de La Paz.

2.- La Federación, invita a los maestros que poseen terrenos en la zona de Alto Obrajes y que aún no realizaron construcciones, a presentar sus solicitudes de financiamiento de edificación acompañando el plano de ubicación del lote, a partir del día 6 de mayo del presente año, en horas de oficina en la Casa Social del Maestro.

3.- De este modo, la Federación Departamental de Maestros Urbanos de La Paz, logra el más caro anhelo de los docentes de este Distrito: DOTAR DE CASA PROPIA A SUS AFILIADOS.

La Paz, mayo 2 de 1974

POR: LA FEDERACION DEPARTAMENTAL DE MAESTROS URBANOS

Prof. Rene Davila Morales, Presidente de la FDMULP (Sub-comisión); Prof. Ubaldo Castañon S. SECRETARIO DE RELACIONES; Prof. Juan Villena Farfán, SECRETARIO DE ASISTENCIA SOCIAL; Prof. Vidal Chuquimia G., SECRETARIO DE PRENSA

Programa escolar y Práctica docente

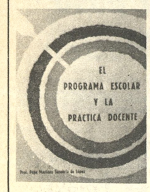

"EL PROGRAMA ESCOLAR Y LA PRACTICA DOCENTE", de Pepa Martínez Sanabria de López; 194 páginas, Editora Universo, La Paz - 1973.

"Toda obra humana debe ser planificada si se desea asegurar el logro de sus resultados; con mayor razón si se trata del campo educativo no pueden hacerse improvisaciones, no pueden hacerse tanteos porque se trabaja con el elemento más valioso cual es la niñez, la adolescencia y la juventud, cuyas metas y adquisiciones deben ser definidas mediante una planificación anticipada en la organización de un programa cuidadosamente estructurado", asegura la Profesora Pepa Martínez Sanabria de López en la introducción a su libro "EL PROGRAMA ESCOLAR Y LA PRACTICA DOCENTE" texto que - al decir de su autora - en razón del éxito conseguido está en trance de entrar a la segunda edición.

El libro está dividido en cuatro grandes capítulos (El programa escolar, La práctica docente, Proceso enseñanza - aprendizaje, y La unidad de Trabajo) y es de modo fundamental el resultado de una cuidadosa y larga observación del proceso educativo boliviano, de sus fallas, logros y posibilidades.

Pepa Martínez Sanabria de López egresó de la Escuela Nacional de Maestros de Sucre. Ha dictado la materia que da título al libro, durante quince años, en la Escuela Normal Superior "Simón Bolívar" además de supervisar la enseñanza de la misma en los Institutos de Sicología y Superior de Pedagogía de nuestra ciudad.

prendas para bebés
B.V.D.®
ARTICULOS DEPORTIVOS

ARTE Y CULTURA

Precario estado de ruinas de Incallajta: Cochabamba

COCHABAMBA, 2 (PRESENCIA).- Después de cincuenta años de abandono, la ciudadela de Incallajta, una de las más importantes en su género en el país después de Tiwanacu, está a punto de desaparecer por la falta de previsión del Estado en su conservación.

Incallajta ubicada en la provincia Totora de este departamento y a sólo 30 Km. de Montepunco ha recibido periódicamente a estudiosos del Centro de Investigaciones Históricas de la Normal Superior Católica de Cochabamba, quienes pusieron especial interés en el Palacio o Templete, el Calendario Solar y otras piezas de las cincuenta existentes en Incallajta.

De su paulatina destrucción, como consecuencia de fenómenos naturales y sobre todo de la total falta de conservación de esas importantes e invalorables ruinas, nos habló el Director del Centro de Investigaciones Históricas de la Normal Católica, Prof. Augusto Villarroel de quien citamos sus propias palabras: "En menos de un mes hemos podido comprobar que la muralla del extremo oriental del Templete, edificio de gran magnitud y único en su género de la arquitectura de los quechuas, ha empezado a desintegrarse en su parte posterior externa como consecuencia de las precipitaciones pluviales".

Como se verá, las ruinas corren el riesgo de desaparecer y de momento para su restauración o conservación adecuada, no se cuenta ni con caminos transitables para llegar a la zona.

Incallajta puede ser un importante centro turístico, pero para ello será necesario que los organismos nacionales a quienes corresponde velar por nuestro patrimonio artístico, hagan algo por las ruinas de Incallajta, que reiteramos, están a punto de desaparecer.

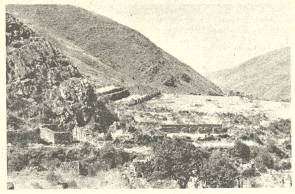

RUINAS DE INCALLAJTA, Cochabamba, 2 (PRESENCIA).- Vistas general de la ciudadela de Incallajta, a punto de desaparecer por falta de un adecuado cuidado. En fecha reciente, miembros del Centro de Investigaciones Históricas de la Normal Católica Superior efectuaron un nuevo estudio de estas extrañas fortificaciones.

Alberto Eduardo Salazar, Embajador de Argentina, en el momento preciso en que entrega a la Maestra Melba Zárate una plaqueta que registra la siguiente inscripción: "La embajada argentina a Melba Zárate por su incansable labor en pro del acercamiento cultural boliviano-argentino". Al fondo la pianista Pía Sebastiani y Arturo Moyano, Agregado Cultural de Argentina. La ceremonia se llevó a cabo el pasado sábado al mediodía en el Centro Boliviano-Argentino.

Obras premiadas por la Alcaldía serán editadas en fecha próxima

La Alcaldía de La Paz ha resuelto editar las obras premiadas en los concursos de Literatura y Teatro, convocados desde 1969 hasta 1973. La impresión de los libros estará a cargo de "Renovación Ltda.".

El informe agrega que la concesión fue hecha en razón de que la mencionada empresa ofreció un cuadro comparativo de cotizaciones conveniente a los intereses municipales.

Las obras premiadas y que pondrán fin a una fatigosa espera de autor y lector, son las siguientes:

"Poemas de la sombra", Gran Premio de Poesía 1969, de Mery Flores Saavedra.

"Con rabiosa alegría", Gran Premio de Poesía 1970, de Héctor Borda Leaño.

"Tiempo tuyo", Gran Premio de Poesía 1972, de Sara María Vásquez Rivera.

"Epitafio para una mujer", Gran Premio de Teatro 1972, de Luis Francisco Mejía Cordero.

"De las estrellas y el silencio", Gran Premio de Poesía 1973, de Norah Zapata Prill.

El costo de la edición de los cinco libros ascenderá a $b. 67.800,oo, finaliza el informe procedente de la Alcaldía.

Exposición de G. Rodo Boulanger

Hoy, a horas 18 y 30, en el Museo Nacional de Arte se inaugura la esperada muestra de la artista nacional Graciela Rodo Boulanger, con largos años de residencia en París.

La exposición incluirá 55 grabados, 13 litografías y 3 óleos, todos pertenecientes a la colección familiar de la artista.

Graciela Rodo Boulanger ha logrado romper el mercado europeo y su obra es apreciada por la crítica y por las galerías, suceso poco común para un artista latinoamericano.

Reconocimiento a la labor artística de Melba Zárate

El sábado pasado, el Gobierno Argentino entregó a la Maestra Melba Zárate una plaqueta en mérito a su labor desarrollada en el seno del Ballet Oficial y Academia Nacional de la Danza como Directora, en los últimos cinco años, actividad considerada de importancia en la corriente de acercamiento cultural entre Argentina y Bolivia.

En el curso de su gestión como Directora de la Institución a partir de su iniciación, la Maestra puso su mayor empeño en la preparación técnica - artística de los componentes del Ballet Oficial.

En sus albores la institución contaba escasamente con un recinto donde desarrollar actividades de estudio y ensayo.

En la actualidad posee el material necesario para su funcionamiento con una biblioteca amplia, discoteca, equipos de sonido, un piano de cola, vestuario para 38 obras del repertorio universal, decorados, cámaras escénicas, tapete de escenario, archivos con varias partituras y orquestaciones, así como una galería de cuadros representativos del arte musical.

En gran parte, este valioso material ha sido obtenido gracias a la colaboración y ayuda de personas e instituciones privadas y diplomáticas.

La Academia Nacional de la Danza ha suministrado el material humano, que, después de una formación exahustiva como discípulos, pasaron a desempeñar la mayoría de los cargos dentro del Ballet Oficial como bailarines, y en algunos casos como asistentes de la Dirección General.

Hoy, el Ballet Oficial, que ocupa un lugar preponderante en el campo cultural del país, está encaminado a asumir la seria responsabilidad de abordar obras de envergadura dentro del campo del Ballet universal propiamente dicho, formando parte además, de la producción de las Operas que se presentan en esta Capital.

Resumiendo, la Maestra Melba Zárate ha formado en torno a su persona un conglomerado de instituciones, artistas, y personalidades que trabajan en conjunto por conseguir un brillante futuro cultural para Bolivia.

Sucre: Se exhibe hoy "Pueblo chico"

El film nacional "Pueblo chico", recién producido por el grupo Ukamau, y que fuera estrenado con gran suceso en nuestra ciudad, será exhibido hoy por primera vez en la ciudad de Sucre, capital donde se realizó parte de la filmación.

Informes procedentes de aquella ciudad, precisan que existe un creciente interés por "Pueblo chico". Como se sabe, importantes roles fueron desempeñados en el film por actores chuquisaqueños, además de los campesinos de Tarabuco.

El Dr. JOSE MARIA ALVARADO

Trasladó su consultorio psiquiátrico a Illampu 608.

Teléfono 25143. (Anterior consulta del Dr. Rolando Costa Arduz) Teléf. domicilio: 53181 Hora de atención 16.30 a 19.

Dr. Juan Villalba Rosso

Médico de Niños y enfermedades de Riñón

Atiende nuevamente en su consultorio del edificio Krsul, Av. Camacho 1223, 3er. piso. (derecha del ascensor) con el siguiente horario: de 15 a 17 y 19 a 29.

AVIVA

sin gripes ni resfríos!

la vida en invierno es una primavera!..

con Cvimin inti

Cada sobre contiene 1 g. de Vitamina C.

COMPAÑIA INDUSTRIAL DE TABACOS S.A.

Comunica a su clientela que, a partir del día de hoy, en cumplimiento de la R.A. N° 05-127 pronunciada el 2 del presente mes por la Dirección de la Renta, los precios en vigencia para los cigarrillos negros de nuestra producción, son los siguientes:

POR PAQUETE	CAMBA Y CASINO	ASTORIA
Precio de venta en fábrica	$b. 25.846426	$b. 17.16836
Precio de venta en agencia	$b. 27.——	$b. 18.——
Precio de venta al público	$b. 30.——	$b. 20.——
Al público, por cajetilla	$b. 3.——	$b. 2.——

La Paz, mayo 3 de 1974

AVISO

A los señores:

NOMBRES

CAHUANA, JULIO
CALDERON VELASQUEZ, MANUEL
CUETO, CORINA
CATARI CALLE, SANTIAGO
CORDOVA MOLINA, VICTOR
ESCOBAR MENESES, MARIO
GONZALES GONZALES, WALTER
JEMIO FERNANDEZ, EDGAR
LUCIA, CARLOS
LIMA, LUIS BERNARDINO
MARIN GUITERAS, RODOLFO
MATTOS MATTOS, MARIO
MONTECINOS HURTADO, AUGUSTO
O'KEFFE MOREL, JAIME

TRANSPORTES UNIVERSO
ZABALA, ISABEL

REFERENCIAS

SORATA
"Yanacocha N° 457"
Achachicala
"Emilio Calderón N° 535"
Pasaje Crespo N° 20
"Otero de la Vega N° 797"
"Jorge Saenz N° 1145"
"Tiquina N° 160"
"Rodríguez N° 8"
Plaza Murillo N° 1775 Of. 16
"Manuel Huici N° 512"
Empleado del Hospital Militar
"Hermanos Barragán N° 100
Empleado del Ministerio de Urbanismo y Vivienda Asesoría Legal
Jaime Machicado Yañez y Manuel Calisaya
"Santa Cruz N° 278"

CHEQUES SIN FONDOS

CABALLERO CORONADO, OSCAR — Industrias "X" Acto S.A.
Cheque del Bco. Popular del Perú

Se les ruega apersonarse a la brevedad posible en nuestro "DEPTO. LEGAL"

OCIC LTDA.

Galería Luz 2° piso Of. 1 Tel. 21027

La Paz, 2 de Mayo de 1974

SOCIEDAD DE INGENIEROS DE BOLIVIA SEÑALA QUE PRONUNCIAMIENTO DE MORALES DAVILA NO RECOGIA LAS OPINIONES DE INSTITUCIONES QUE FORMAN LA CONFEDERACION

SIB-C N°. 230-74

La Paz, 30 de abril de 1974

Al señor Dr. Manuel Morales Dávila, Presidente de la Confederación Nacional de Profesionales, Presente.

Señor Presidente:

Por publicaciones de prensa, hemos tomado conocimiento que la Confederación Nacional de Profesionales ha convocado a la III Conferencia Consultiva Nacional, en la cual deberá tratarse el tema relativo al Proyecto de Convenio a suscribirse entre Bolivia y Brasil para la venta de gas a este último país.

Al hacer esta convocatoria, la Confederación Nacional de Profesionales explícitamente reconoce que su pronunciamiento, publicado el 18 de abril del año en curso como carta dirigida al Presidente de la República, no recogió la opinión de todas las instituciones que forman parte de la Confederación, ya que concretamente se conoce que algunas federaciones departamentales han impugnado los puntos de vista contenidos en dicho pronunciamiento. Particularmente la "Sociedad de Ingenieros de Bolivia", entidad que por su carácter era la más llamada a ser consultada al efecto, deja constancia que no tuvo intervención en el citado pronunciamiento.

Ahora bien, los alcances del proyecto de convenio a suscribirse con el Brasil son de tal magnitud y trascendencia, que merecen un análisis cuidadoso y profundo, por lo cual, la "Sociedad de Ingenieros de Bolivia" está desde hace algún tiempo abocada a su estudio, pero considera que no está en condiciones de emitir conclusiones al respecto antes del 4 de mayo, fecha fijada para la realización de la Conferencia Consultiva.

En consecuencia, nos permitimos adelantarle que la "Sociedad de Ingenieros de Bolivia" no asistirá a la citada Conferencia, porque considera que toda opinión que nuestra Sociedad emita debe basarse en un contexto de absoluta seriedad técnica y económica, de acuerdo a su tradición.

Con este motivo, saludamos a Ud. muy atentamente.

POR EL DIRECTORIO DE LA SIB

(Fdo.) Ing. Waldo E. Jáuregui C.
PRESIDENTE

SOCIEDAD DE INGENIEROS DE BOLIVIA

Ing. Jorge Zamora Mujía
SECRETARIO GENERAL

DIRIGENTES DE LA CONFEDERACION NACIONAL DE PROFESIONALES FUERON DESCONOCIDOS

En nuestro medio, infortunadamente, dirigentes de confederaciones, federaciones, asociaciones, sindicatos y agrupaciones diversas que fueron elegidos casi siempre al calor de determinada influencia política, se consideran capaces de emitir opiniones sin consultar previamente el criterio de sus mandantes.

Esta verdad, negativa para la marcha misma de las instituciones que dirigen, provoca, como es lógico, justas reacciones de los asociados que aparecen haciendo afirmaciones que no están de acuerdo con su pensamiento. Tal el caso, increíble en su factura, por emanar de una institución que debiera guardar determinadas normas de conducta para opinar a nombre de sus afiliados en escala nacional.

La falta de sindéresis mandante en el presidente de la Confederación Nacional de Profesionales, ha mostrado una vez más que la preponderancia y el mesianismo de ese "conductor" de profesionales, llega a los límites del escándalo, pues se arrogó facultades que nadie le concedió.

En efecto, el señor Manuel Morales Dávila que fue presidente de la Confederación de Profesionales de Bolivia - cinco federaciones departamentales lo desconocieron - emitió opinión contraria a la política petrolera del supremo gobierno, aduciendo para ello, que ese pronunciamiento involucraba el sentir de la integridad de sus mandantes. Semejante impostura fue inmediatamente denunciada por los asociados de tan importante institución. Y no solamente por las federaciones de cinco distritos del país - Santa Cruz, Beni, Pando, Tarija y Chuquisaca- sinó también por una de las mas importantes asociaciones profesionales de Bolivia como es la Sociedad de Ingenieros.

El Ing. Waldo E. Jáuregui C. presidente de ese cuerpo, que debió ser consultado prioritaria y previamente para que la confederación emita cualquier voto referido al convenio a "suscribirse entre Bolivia y Brasil para la venta de gas a este último país", desconoció la resolución autocrática del señor Manuel Morales Dávila.

Tal hecho, significa una verdadera aberración, no solamente por la autosuficiencia que demuestra un abogado al emitir opiniones sobre disciplinas que desconoce, sinó también porque trasunta una apreciación peyorativa de la capacidad profesional de nuestros ingenieros.

Como no podía ser de otra manera, tanto la Asociación de Ingenieros de Bolivia como las federaciones que desconocieron a los ejecutivos de la Confederación de Profesionales, tienen plena razón para retirarles su apoyo y desconocer sus precipitados votos de clara orientación política.

Montero (Santa Cruz) El Presidente del Comité Cívico de Montero hace entrega, al Primer Mandatario Gral. Hugo Banzer Suárez, del apoyo de las provincias del Norte de Santa Cruz, a su política petrolera.

APOYO A POLITICA PETROLERA

.Presrepública Mininformación y Deportes.
La Paz.

Industriales y trabajadores madereros en provincias Gran Chaco Luis Calvo y Cordillera aplaudimos decisión del Señor Presidente de la República para hacer realidad desarrollo en estas Punto La política petrolera del Supremo Gobierno significa para el país y especialmente para esta región un elemento de progreso. Punto Respaldamos Señor Presidente decididamente actitud asumida y estamos contra quienes sin conocer que son hidrocarburos y sin argumentos hacen oposición Punto Respetuosamente Reynolds Salek Pinto Miguel Bulacia Salek y Palacios Presidente Secretario y Tesorero Cámara Industriales por Trabajadores Eusebio Primo Cruz.

Mininformaciones y Deportes
La Paz

Federación Especial de Campesinos de Provincia Cordillera reiteran su decidido y total apoyo al Presidente Banzer en política petrolera que busca el desarrollo nacional Punto Nuestras riquezas consideramos que deben ser empleadas para mejorar al pueblo boliviano Punto Insinuamos hacer llegar este despacho a nuestro Presidente.

Por la Federación Departamental.

Fdo. Benigno Vargas,

Fdo. Oscar Mercado,

Fdo. Cristóbal Romero.

LOS BENEMERITOS DE LA PATRIA

"EL PETROLEO ES LA SANGRE DEL PUEBLO DE BOLIVIA DERRAMADA EN EL CHACO"

La Federación Departamental de Beneméritos de la Patria, después de una profunda y serena reflexión, considera de su deber pronunciarse sobre la venta del petróleo y gas, haciendo especial consideración de todas las razones que informan este problema, así como haciéndose eco del pensamiento del Héroe Nacional General BERNARDINO BILBAO RIOJA, que dijo: "El petróleo es la sangre del pueblo de Bolivia, derramada en el Chaco durante la guerra con el Paraguay".

Es evidente que los descubrimientos de la ciencia moderna son asombrosos, así el petróleo y el gas son su tema primordial con miras a su sustitución con otras substancias o materias más abundantes y de menor costo, que decretarían la pérdida del valor intrínseco del petróleo, lo que es una razón poderosa, para que el Gobierno del General Hugo Banzer Suárez, proceda a su negociación, con mucho tacto y cautela cívica, buscando el precio más alto para estas materias, con lo que nuestra generación sufrida y castigada podría obtener más pan para su sustento, y un mayor incremento a su pensión vitalicia, como el vehículo de la consecución de una vida decorosa y digna para nosotros, porque en nosotros con más intensidad late la Patria, y genera civismo para la historia y el futuro.

El prestigio del Gobierno del General Hugo Banzer Suárez, como medio de mayor afianzamiento y demostración de su recto y honesto proceder, aconsejan la conveniencia de hacer conocer las cláusulas del contrato suscrito con el Brasil o con cualquier otro país, ya que su revelación ha de ser siempre más saludable para el país y el Supremo Gobierno por la magnitud de estos contratos y porque siendo en la actualidad el petróleo y el gas la savia vital del mundo, su comercialización, su preservación y su defensa misma, interesa a todos y cada uno de los bolivianos sin distinción de colores, de credos políticos o de razones de otros jaez.

Consecuentemente la negociación del petróleo y del gas, tienen que tener como ingredientes inseparables e insustituibles, la dignidad del País, la honradez de nuestros Gobernantes y el Patriotismo más puro, para que estas negociaciones no solamente beneficien a nuestra generación sino a las venideras y a la Patria misma, puesto que ella es la que sobrevivirá a todas las mutaciones, proyectándose siempre hacia el futuro.

La pervivencia actual del mundo, está basada en el desarrollo de sus partes como consecuencia de las negociaciones de sus riquezas materiales, morales, físicas o de sus medios de mantenimiento, se negocia por y con la ciencia, el arte, la guerra, y aún la religión. La experiencia nos enseña que en estas negociaciones el basamento único, es la máxima honestidad de quienes están en posibilidad de negociar, a fin de no lamentar en un futuro próximo o lejano las consecuencias del mal manejo de estas riquezas. Este es el idioma cívico y sincero de los Beneméritos del pueblo, porque consideran que la sangre boliviana es una sola, para un sólo organismo Nacional, y que el petróleo es de los bolivianos, sin distinciones ni discriminaciones de su origen en el territorio patrio, ni de regulaciones parciales. Lo contrario sería falta para el País.

"POR LAS CRUCES DEL CHACO"

Ben. Cupertino Maldonado LL., PRESIDENTE DE FEDEXCHACO; Ben. Hugo Ríos Bridoux S., VICE PRESIDENTE DE FEDEXCHACO; Alberto Zeballos Z., Secretario Hacienda.

Fallecimientos

En la paz del Señor y confortada con los auxilios de la Santa Religión Católica, ha dejado de existir la que en vida fue, adorada madre señora

†Doña FELICIDAD T. vda. DE SERRANO

(Q. E. P. D.)

Leonor Serrano y T., hija; Cristina P. de Anibarro, Isabel R. de Barrientos, primas (ausentes); Wálter y Elsa Vargas T., Benigno y María Luisa Serrano, Luisa C. de San Martín, Lucila Anibarro, Wálter González, Amalia G. de Sinovic, Nelly de Camacho, Bertha S. de Solares, Alfredo Serrano, sobrinos y demás familia, ruegan a sus amistades y personas allegadas y en especial a los residentes de Chuquisaños y Oruroña, personal de empleados de la Caja de Seguridad Social y Magisterio Urbano se dignen asistir a la Misa de cuerpo presente que se efectuará hoy a las 10 a.m. y a la traslación de los restos mortales de la extinta, al Cementerio General el día sábado 4 del Pte. a horas 11 p.m.

El cortejo fúnebre partirá de la calle Cañada Strongest Nº 1832.

Favor que agradecerá la familia doliente.

SERVICIOS CASA ALIAGA. Figueroa 773. Tel. 25676.

En la paz del Señor y confortado con los auxilios de la Santa Religión Católica, ha dejado de existir el que en vida fue ejemplar padre y maestro:

†Prof. APARICIO BARRIGA SERRANO

Q. E. P. D.

Flora Arancibia de Barriga, esposa; Nelly, Victor Hugo, Grover, Julio César y Sonia, hijos; Oscar, Filadia, Ernesto, Roberto, Wálter Barriga, hermanos políticos, Juana Delgadillo de Barriga, Teresa Soraide de Barriga, Olinda Arroyo de Barriga, Mercedes Cabezas de Barriga, hermanos políticos, los primos, sobrinos y demás familiares, ruegan asistir a todas las maestras del Distrito, Residentes Chuquisaqueños, maestros de la Escuela Guido Villagomez, Caja Nacional de Seguridad Social, Federación Departamental de Maestros Urbanos de La Paz, Escuela República del Perú, Maestros Rurales, autoridades Educativas Urbanas y Rurales, Normales Rurales del que fue su Director, a sus amistades y personas pladosas asistir a la misa de cuerpo presente a horas 15:00 y a la traslación de sus restos mortales al Camantorio General el día de hoy 3 del mes en curso, a horas 16:00 p.m.

El cortejo fúnebre partirá de la calle Jenaro Sanjinés Casa Social del Maestro.

Favor que comprometerá la eterna gratitud de la familia doliente.

CASA GUZMAN. Figueroa final. Tels. 24014 - 56207.

En la paz del Señor y confortada con los auxilios de la Santa Religión Católica, ha dejado de existir la que en vida fue señora

†Doña LAURA MALDONADO vda. DE AGUIRRE

(Q. E. P. D.)

Raúl Aguirre Maldonado, hijo; Margarita Escóbar S. de Aguirre, hija política, Janini, Roxana, Miriam y Wilma Guadalupe Aguirre Escóbar, nietos, y demás familia ruegan a sus parientes y personas pladosas se dignen asistir a la misa de cuerpo presente que se celebrará hoy a las 15.30 en la Parroquia de los restos mortales de la extinta al Camenterio General el día de hoy viernes 3 del Pte. a horas 16 p.m. (4 de la tarde).

El cortejo fúnebre partirá de la Plaza Humberto Arandia Nº 93 (Villa Fátima).

Favor que comprometerá la eterna gratitud de la familia doliente.

SERVICIOS CASA ALIAGA. Figueroa 773. Tel. 25676.

MISAS

La familia de la que en vida fue, señora.

†Doña. JULIA DE LOAYZA Y LOAYZA

(Q.E.P.D.)

ruega a sus parientes, amigos y personas piadosas se dignen asistir a la misa que recordando los siete años de su fallecimiento se mandará oficiar el día de hoy viernes 3 a horas 18.30 p.m. en el templo de San Agustín, favor que comprometerá la gratitud de la familia doliente.

AGRADECIMIENTO E INVITACION

Alberto Carranza V., esposo; Gróver Carranza S. y Frida C. de Viana, hijos; Marcela S. de Carranza y Hugo Mena Z. (ausentes), hijos políticos, Dr. Gregorio Saldaña P., Nemesio Mery, de Saldaña, hermana política; primos, sobrinos, nietos y demás familiares de la que en vida fue

†Sra. EMMA SALDAÑA DE CARRANZA

Q. E. P. D.

agradecen profundamente a las Reverendas Madres de la Gruta de Lourdes, Hermanas Benedictinas, Religiosos y Movimiento Familiar Cristiano de la Parroquia de San Miguel, estudiantes Coroloqueños, personal de la División de Ingeniería de USAID, vecinos de la zona y amistades en general, por sus condolencias, ofrendas florales y su solidaridad en los momentos de dolor, y los invitan a la misa de ocho días que mandarán oficiar el día de hoy viernes 3 de Mayo en la Iglesia de La Merced (Plaza del Mercado de Flores) a horas 11:00 a.m.

En la paz del Señor y confortada con los auxilios de la Santa Religión Católica, ha dejado de existir la que en vida fue

†Sra. Dolna FLORA MORALES VDA. DE URIA

Q. E. P. D.

Mary Uria Morales, hija; Abigail M. vda. de Medina, hermana; Ruth Medina B., sobrina; los primos, sobrinos y demás deudos ruegan a Ud.(s) se digne(n) asistir a la Misa de cuerpo presente que se llevará a cabo a Hs. 15.30 en la Parroquia de Cristo Rey, y a la traslación de sus restos mortales al Camenterio General el día 4 del Pte. a horas 3 de mayo 1974. El cortejo fúnebre partirá de la misma Parroquia.

Favor que comprometerá la gratitud de la familia doliente.

La Paz, Mayo 1974.

a esposa, los hijos y demás familia del que en vida fue

†Sr. Dn. JOSE H. BARRIOS SOLIZ

(Q. E. P. D.)

nvitan a sus familiares, amigos y personas pladosas se ignen asistir a la misa de cuerpo presente que se celebrará mañana en el primer mes de su fallecimiento, que se mandará a oficiar el ia de hoy viernes 3 del presente mes, a horas 17.00 p.m., en l templo de la Compañía de Jesús (San Calixto) que será favor que comprometerá la gratitud de la familia oliente. El duelo se despide por tarjeta.

La Paz, mayo de 1974.

AGRADECIMIENTO E INVITACION

Mario Gamberto Ballivián y Betty Julio de Gambarte, padres; Salomé Gorena vda. de Enríquez, abuela; Liliana (ausente) Mariana, Ivy, Cintia Gambarte, hermanos, los tíos, primos y demás familia de la que en vida fue señorita

†MARITZA GAMBARTE ENRIQUEZ

(Q. E. P. D.)

gradecen y expresan su profunda gratitud al personal de CASANA, parientes y amistades que nos acompañaron en los momentos de dolor e invitan asistir a la misa que recordando los 8 días de su sensible fallecimiento mandarán oficiar el día de hoy viernes 3 de mayo a Hrs. 9:00 a.m., en la Iglesia de a Virgen de los Remedios (Miraflores).

u asistencia a este acto piadoso, comprometerá la gratitud e la familia doliente.

Sr. Luis Morales, Nicolás Morales, Rosa M. vda. de Coronado, Elsa M. vda. de Castro, Besthzabé M. de Molina, hijos, Ancelmo vda. de Morales, Cristina de Morales, Betty S. de Morales, Soledad vda. de Morales, Vicenta C. vda. de Morales (ausente) y Primo Molina, hijos políticos, primos, sobrinos, nietos y demás familia de la que en vida fue Sra.

†MARCELA vda. DE MORALES

Q. E. P. D.

ruegan a Ud.(s) se digne(n) asistir a la misa de requiem que en sufragio del alma de la extinta y recordando los tres meses de su llorado fallecimiento mandarán a oficiar el día de mañana sábado 4 del presente mes, a Hs. 9 a.m. en la Iglesia de San Agustín (Isaac Alcalde).

erá favor que agradecerá la familia doliente.

La Paz, Mayo de 1974.

TESTIMONIO Nº 205/74

DISTRITO JUDICIAL TARIJA BOLIVIA. Notario: Dr. Luis Narváez R.- TESTIMONIO.—Nº. 205/74:- Escritura Pública de Constitución de Sociedad Mercantil de Responsabilidad Limitada, otorgada y aceptada entre los señores Jorge O'Connor D'Arlach, Teresa Taborga de O'Connor D'Arlach Bertha Mogro de Pinto y José Celestino Pinto López, con la denominación de "EL ROSARIO" S.R.L. con domicilio en la Ciudad de La Paz.- Bolivia.——— Corresponde.- TESTIMONIO.——Nº. 205/74.- Escritura Pública de Constitución de Sociedad Mercantil de Responsabilidad Limitada, otorgada y aceptada entre los señores: Jorge O'Connor D'Arlach; Teresa Taborga de O'Connor D'Arlach; Bertha Mogro de Pinto y José Celestino Pinto López, con la denominación de "EL ROSARIO" S.R.L. con domicilio en la Ciudad de La Paz.- Bolivia.——— En la ciudad de La Paz, a horas quince del día cuatro de Abril de mil novecientos setenticuatro ante mí: Dr. Luis Narváez R.- Notario de Fe Pública de Primera Clase de este Distrito Judicial con residencia en esta capital y testigos que al final se nombran y suscriben, comparecieron en la Oficina de mi cargo, como otorgantes y aceptantes los señores Jorge O'Connor D'Arlach; Teresa Taborga de O'Connor D'Arlach, representados a su vez por los señores José Celestino Pinto López, con Bertha Mogro de Pinto, mediante poderes Número cuarenta y cuarenta ochocientos setentitrés y doscientos setenticuatro ambos comparecientes bolivianos mayores de edad, casados, de este vecindario, hábiles por derecho, a quienes de conocer civilmente capacitados para este otorgamiento doy fe y me pusieron de manifiesto para ser elevada a Escritura Pública una minuta de Contrato de Constitución de Sociedad Mercantil de Responsabilidad Limitada, la que transcrita literalmente junto con los poderes correspondientes y compulsados pago de Impuestos Fiscales, es como sigue:- MINUTA.- Señor Notario de Fe Pública.- En los registros de escrituras públicas a su cargo, sírvase Ud. insertar un contrato de Constitución de Sociedad Mercantil de Responsabilidad Limitada de conformidad con las siguientes cláusulas.- PRIMERA.- Entre los señores Jorge O'Connor D'Arlach; Teresa Taborga de O'Connor D'Arlach; Bertha Mogro de Pinto y José Celestino Pinto López convienen en constituir y constituyen mediante la presente escritura de Sociedad de Responsabilidad Limitada, al amparo de la ley de doce de marzo de mil novecientos cuarentiuno, con la denominación de "EL ROSARIO" S.R.L. cuyo domicilio legal es la ciudad de La Paz.- Bolivia, pudiendo establecer agencias sucursales y Oficinas de cualquier clase en el interior de la República o en el extranjero.- SEGUNDA.- La Sociedad se constituye con objeto de dedicarse a la actividad agropecuaria y comercial para el fomento ganadero así como a la industrialización de productos agropecuarios y demás bienes y mercaderías relacionados con dicha actividad. para cuyo efecto la sociedad podrá realizar toda clase de operaciones mercantiles, celebrar toda clase de contratos públicos y privados comprar, vender, permutar, hipotecar dar en arriendo, arrendar y dar en prenda toda clase de inmuebles, muebles y semovientes, comprar créditos y obligaciones a corto o largo plazo y otorgar toda clase de garantías personales y reales, administrar, usufructuar, representar, comisionar, consignar, acopiar, asesorar, importar, exportar, organizar otras sociedades, asociarse, adquirir derechos y acciones en sociedades existentes o por crearse y en suma hacer todos los actos legales cual corresponde a una persona jurídica. sin que la falta de facultad expresa signifique limitación de sus derechos, atribuciones y obligaciones.- TERCERA.- El capital pagado de la Sociedad se fija en la suma de Pesos Bolivianos un millón veinte mil pesos bolivianos (Bs. 1.120.000) representado por ciento doce cuotas de Capital de Pesos Bolivianos diez mil cada una (Bs. 10.000.-) el citado Capital ha sido suscrito, pagado y aportado por los socios en la siguiente forma:- Señor Jorge O'Connor D'Arlach con la propiedad rústica denominada "El Huayco" ubicada en el Cantón Huayco de la Provincia O'Connor del Departamento de Tarija, con una extensión de mil novecientos cuarentiseis hectáreas y catorce áreas, cuyo título ejecutorial lleva el número cero, seis, quince cincuentitrés y la fecha nueve de mayo de mil novecientos sesentidos y que se encuentra registrado en la partida número cincuentiocho del Libro de Propiedades Agrarias del Departamento.- inserto en el folio sesentinueve del Registro de Tarija en veintiseis de noviembre de mil novecientos setenticinco la misma que es aportada a la sociedad por Pesos Bolivianos un millón ochenta mil (Bs. 1.080.00.-) correspondiendole al señor Jorge O'Connor D'Arlach por este aporte ciento ocho cuotas de capital o sea el noventinueve por ciento de capital social.- Señor Jose C. Pinto López Pesos Bolivianos veinte mil (Bs. 20.000.-) correspondiendole doce cuotas de Capital o sea el dos por ciento del Capital Social.- Señora Teresa de O'Connor D'Arlach Pesos Bolivianos Diez Mil.- Correspondiendole seis cuota de capital o sea el uno por ciento del Capital Social.- Señora Bertha Mogro de Pinto Pesos Bolivianos diez mil.- correspondiendole una cuota de capital o sea el uno por ciento del capital social.- CUARTA.- El capital social podrá aumentarse o disminuirse por acuerdo unánime de los socios. En los aumentos de Capital tendrán preferencia los socios en proporción a sus cuotas de Capital.- Si algún socio no aportare la totalidad o parte del aumento de Capital.- Los otros socios tendrán derecho a preferencia a aportar la diferencia en proporción a sus cuotas de Capital.- QUINTA.- Los socios podrán transferir ceder o vender sus cuotas de capital. En caso de que un socio desee vender sus cuotas de capital a una persona extraña a la sociedad, requerirá el voto favorable de una mayoría de socios que represente el ochenta por ciento del capital; pero en todo caso los socios tendrán derecho preferente para adquirir esas cuotas de Capital.- Las transferencias de cuotas de Capital entre socios o a personas extrañas deberán hacerse mediante escritura pública con la concurrencia de todos los socios.- SEXTA.- La responsabilidad de los socios queda limitada al monto de sus aportes pagados de acuerdo con la ley de sociedades de responsabilidad limitada.- Cada cuota pagada confiere al socio iguales derechos y obligaciones en la sociedad y pleno derecho para intervenir en los acuerdos de la misma de acuerdo con el artículo catorce de la ley de doce de marzo de mil novecientos cuarentiuno.- SEPTIMA.- Anualmente, el treintiuno de diciembre de cada año la sociedad practicará balance general, sin perjuicio de balances parciales, cuando dicho dentro de la gestión anual.- De las utilidades, una vez cubiertas las respectiva reserva para leyes sociales y la provisión para el pago de impuestos, se destinará de las utilidades netas el cinco por ciento como mínimo para el fondo de reserva legal hasta alcanzar el diez por ciento de capital social.- La responsabilidad de los socios será limitada a la cuota de capital se destinarán a los socios a prorrata en proporción a sus cuotas de capital.- En caso de pérdidas éstas corresponderán a los socios en proporción a sus cuotas de capital, estando su responsabilidad limitada en la forma establecida en la ley de sociedades de responsabilidad limitada.- OCTAVA.- Cada vez que los asuntos o negocios de la sociedad requieran que los socios se reunirán en asamblea o imprescindiblemente se reunirán en Asamblea una vez por año dentro del primer trimestre del año posterior a cada ejercicio anual para oir informes y aprobar el balance de la gestión anterior, aprobar la distribución de las reservas y utilidades y tomar todas las acuerdos necesarios al mejor desenvolvimiento de la sociedad.- La Asamblea se reunirá en el domicilio legal de la sociedad o convocatoria del Gerente o la pedido de cualquiera de los socios. Asimismo podrá tomarse acuerdos de necesidad de reunirse en Asamblea, mediante comunicaciones escritas cursadas entre socios, los que se harán conocer al Gerente para su consideración y el libro de actas de Asamblea, excepto para el caso de la Asamblea anual obligatoria.- Los acuerdos y resoluciones que se tomen en Asamblea se llevarán actas a un libro especial que se firmarán por todos los socios concurrentes.- NOVENA.- El Gerente tendrá derecho a tantos votos como cuotas de capital tenga en la sociedad, pero en ningún caso un socio podrá representar para ello en más del treinta y cinco por ciento del capital social. En caso que algún socio llegara a tener más del treinticinco por ciento, únicamente para los fines de voto, corresponderá a los otros socios en proporción a su tenencia de cuotas de capital. Las decisiones y resoluciones de la sociedad se tomarán por una mayoría que esté respaldada por lo menos con el cincuenta y uno por ciento de cuotas de Capital, salvo para los casos en que de acuerdo con la presente escritura a la ley de sociedades de responsabilidades limitada se requiere un mayor número de votos los socios ausentes podrán hacerse representar a las Asambleas mediante poder o mandato conferido por carta, cablograma o telegrama.- DECIMA.- La sociedad será representada y administrada por uno o más gerentes, conforme lo resuelvan los socios.- En caso de que alguno de los gerentes sean persona extraña a la sociedad, su designación deberá ser aprobada por unanimidad. Los socios gestores o administradores no podrán dedicarse por su cuenta a las mismas actividades que tengan la sociedad. El Gerente o garantes tendrán plena atribución para administrar la Sociedad, representaria judicial o extrajudicialmente y disponer de sus bienes de acuerdo con los poderes que les otorgue la Sociedad. Los poderes para su validez deberán estar firmados por lo menos por dos de los socios. Al presente los socios convienen en nombrar al socio señor José C. Pinto López Gerente General de la Sociedad, quien actuará conforme a los poderes que le otorgue la misma y quien no percibirá salario o remuneración alguna por este servicio salvo lo estipulado en la cláusula séptima de este Contrato.- DECIMA PRIMERA.- El plazo de duración de la sociedad será de diez años a contar de la fecha de la escritura de constitución social de seis meses antes del vencimiento del plazo algún socio se manifestó mediante carta notariada a sus otros consocios su deseo de dar por terminada la sociedad, se entenderá que el plazo de duración queda prorrogado por otros diez años más y así sucesivamente, obligándose en tal caso todos los socios a suscribir su respectiva escritura de prórroga, en cualquier tiempo podrá disolverse la sociedad por pérdida de más de la cuarta parte del capital social. Igualmente podrá acordarse la disolución de la sociedad por decisión de socios que representen por lo menos el setenta y cinco por ciento del capital.- DECIMA SEGUNDA.- En caso de disolución de la sociedad la liquidación estará a cargo del Gerente que tendrá amplias facultades de venta, cobranza y otorgar otorgamientos y suscribir documentos necesarios para distribuir entre los socios en proporción a sus cuotas de capital.- El Gerente tendrá la obligación de dar cuenta de la liquidez a los socios cada trimestre, teniendo los socios derecho en cualquier tiempo, de remover el gerente liquidador y nombrar en su lugar a otro.- DECIMA TERCERA.- El fallecimiento de cualquier socio no impedirá la continuación de la sociedad, que proseguirá con los herederos del socio fallecido mientras estos mantengan la más conveniente a sus intereses. Una vez que los herederos se hayan dividido las cuotas de capital, se reconocerán en la sociedad en la proporción que a cada uno de ellos debidamente suscribirse al efecto, la respectiva escritura pública con todos los socios.- DECIMA CUARTA.- Toda divergencia que se suscite entre la sociedad y algunos socios con los herederos de cualquiera de ellos entre socios, con motivo de la sociedad, sobre la interpretación, ejecución o cumplimiento del contrato social, se decidirá y resolverá mediante arbitraje. Para el arbitraje los socios acuerdan designar como árbitros al presidente de la Cámara Nacional de Comercio cuyo fallo será definitivo e inapelable. Los gastos de Arbitraje serán de cargo y costa de la parte que resulte perdidosa.- DECIMA QUINTA.- Nosotros, Jorge O'Connor D'Arlach, Teresa Taborga de O'Connor D'Arlach, Bertha Mogro Pinto y José C. Pinto López damos nuestra conformidad y aceptación al presente contrato.- Usted señor Notario se servirá agregar las demas de estilo y seguridad.- La Paz, diecisiete de Agosto de mil novecientos setentitrés.- Fdo.- Gustavo Montero O.- Rubricado.- Fdo. Jorge O'Connor D'Arlach.- Fdo.- Teresa Taborga de O'Connor.- Fdo.- José Celestino Pinto López.- Fdo.- Bertha Mogro de Pinto.- Fdo.- José Celestino Pinto López y señora Bertha Mogro de Pinto.- Es copia fiel de la minuta y factores del catorce de agosto de mil novecientos setentitrés.- Ante mí/ Horacio Oslnaga, Notario de Fe Pública de este Distrito Judicial y testigos que al final se nombran y suscriben fue presente el señor Jorge O'Connor D'Arlach, mayor de edad, vecino de esta ciudad con C.I. ciento sesenta quince seiscientidos, hábil por derecho a quien de conocerlo doy fe y digo: que confiere poder especial y necesario en favor de los señores: José C. Pinto López y Bertha Mogro de Pinto con C.I. números trescientos cuatro, seiscientos treinta y cinco y ciento sesenta, dos mil seiscientos veintisels, respectivamente, para que individual y conjuntamente ejerzan su representación, administren e intensifiquen en su propiedad ubicada en el Cantón el Huayco de la Provincia O'Connor del Departamento de Tarija, las industrias agrícolas, ganaderos y de explotación forestal, así como el comercio de los productos agropecuarios, particularmente la carne en los mercados nacionales y extranjeros. Con dicho objeto tienen la facultad de comprar, vender, alquilar, administrar, usufructuar, representar, comisionar, ser comisionado, asesorar, importar, exportar, integramente o integrarse y asociarse con otras empresas, adquirir Créditos en Bancos e Institutos de Créditos Nacionales y extranjeros, ofrecer y dar en garantías aceptar conseguir garantías adicionales, hipotecar, dar en prenda muebles e inmuebles y semovientes y prendar agrícola, industrial, ganadera y minera, con la limitación alguna igualmente transferidos y adquiridos. En fin dentro de todas las facultades conferidas y permitidas por ley a favor de un Comercio establecidos. Además de representantes ante las Instituciones automáticas del estado entre ellos el Instituto Nacional de Colonización, dichos efectos la amplia facultades de presentar escritos documentos, ofrecer pruebas, jurar, deferir a juramento, concurrir a Audiencias, debates y otras diligencias, tachar, abonar, acusar, recusar, apelar, compulsar, decir de nulidad, recurrir en quejas, pedir informes, testimonios, sentencias, liquidaciones, oponer incidentes, artículos, interpelas, reconvenciones, sustituir, reasumir y todas las demás que sean necesarias para los fines y éxito del presente mandante. Así dijo. lo otorga y previa lectura firma junto con los testigos ciudadanos Alfredo Arce y Luis Ramos, mayores de edad, comerciantes Vecinos de esta, hábiles y capaces para el efecto doy fe.- J/ O'Connor D'Arlach.- Alfredo Arce.- Testigo.- Luis Ramos.- Testigo.- Ante mí.- Horacio Oplnaga.- Notario de Fe Pública.- PODER.- Correspondo Testimonio Número Docientos del poder especial que confiere la señora Teresa Taborga de O'Connor D'Arlach, en favor de la señora Bertha Mogro de Pinto de la ciudad de Tarija a horas nueve del día cuatro de Abril de mil novecientos setenta y cuatro años; ante mí, Dr. Luis Narváez R.- Notario de Fe Pública de Primera Clase de este Distrito Judicial con residencia en esta capital y testigos que al final se nombran y suscriben comparecieron en la Oficina de mi cargo la señora Teresa Taborga de O'Connor D'Arlach, mayor de edad, casada, ocupada en labores del hogar, natural y vecina de esta ciudad, hábil por derecho de conocerla capital da para el otorgamiento doy fe.- Dijo: Que confiere Poder Especial y Bastante en favor de la señora Bertha Mogro de Pinto, para que a su nombre y en representación de su persona acciones y derechos ejerza su representación, administre e intensifique en su propiedad ubicada en el Cantón El Huayco de la Provincia O'Connor de este Departamento, las Industrias Agrícolas, Ganaderas y de explotación Forestal así como el comercio de los productos agropecuarios particularmente la carne en los mercados nacionales y extranjeros, con dicho objeto tiene la facultad de vender, alquilar, administrar, usufructuar, representar, comisionar, ser comisionado, asesorar, importar, exportar, integramente o asociarse con otras empresas, adquirir créditos en Bancos e Institutos de Crédito Nacionales o extranjeros, ofrecer y dar sus garantías aceptar conseguir garantías hipotecar, dar prenda corriente y agrícola, comprar adquirir bienes muebles e inmuebles por cualquier sus medios legales en forma alguna igualmente transferidos y enajenarlos. En fin hacer uso de todas las facultades conferidas y permitidas por ley a favor de un Comercio establecido. Además de representarlo ante las instituciones automáticas del Estado entre ellos el Instituto Nacional de Colonización, dichos efectos la amplia facultad de presentar escritos documentos ofrecer pruebas, jurar deferir a juramentos, recurrir a Audiencias, debates y otras diligencias, tachar, abonar, acusar, recusar, apelar, compulsar, decir de nulidad, recurrir en queja, pedir informes, resoluciones, sentencias, liquidaciones, oponer incidentes, artículos, terrerías, reconvenciones, sustituir, reasumir, las demás que sean necesarias para los fines y éxito del presente mandante. Así dijo. lo otorga y previa lectura firma junto con los testigos ciudadanos Alfredo Arce y Luis Ramos, mayores de edad, comerciantes Vecinos de esta, hábiles y capaces para el efecto doy fe.- J/ O'Connor D'Arlach.- Alfredo Arce.- Testigo.- Luis Ramos.- Testigo.- Ante mí.- Horacio Opinaga.- Notario de Fe Pública.- PODER.- Correspondo Testimonio Número Docientos del poder especial que confiere la señora Teresa Taborga de O'Connor D'Arlach, en favor de la señora Bertha Mogro de Pinto de la ciudad de Tarija a horas nueve del día cuatro de Abril de mil novecientos setenta y cuatro años; ante mí, Dr. Luis Narváez R.- Notario de Fe Pública de Primera Clase de este Distrito Judicial con residencia en esta capital y testigos que al final se nombran y suscriben comparecieron en la Oficina de mi cargo la señora Teresa Taborga de O'Connor D'Arlach, mayor de edad, casada, ocupada en labores del hogar, natural y vecina de esta ciudad, hábil por derecho de conocerla capital da para el otorgamiento doy fe.- Dijo: Que confiere Poder Especial y Bastante en favor de la señora Bertha Mogro de Pinto, para que a su nombre y en representación de su persona acciones y derechos ejerza su representación, administre e intensifique en su propiedad ubicada en el Cantón El Huayco de la Provincia O'Connor de este Departamento, las Industrias Agrícolas, Ganaderas y de explotación Forestal así como el comercio de los productos agropecuarios particularmente la carne en los mercados nacionales y extranjeros, con dicho objeto tiene la facultad de vender, alquilar, administrar, usufructuar, representar, comisionar, ser comisionado, asesorar, importar, exportar, integramente o asociarse con otras empresas, adquirir créditos en Bancos e Institutos de Crédito Nacionales o extranjeros, ofrecer y dar sus garantías aceptar conseguir garantías hipotecar, dar prenda corriente y agrícola, comprar adquirir bienes muebles e inmuebles por cualquier sus medios legales en forma alguna igualmente transferidos y enajenarlos. En fin hacer uso de todas las facultades conferidas y permitidas por ley a favor de un Comercio establecido. Además de representarlo ante las instituciones automáticas del Estado entre ellos el Instituto Nacional de Colonización, dichos efectos la amplia facultad de presentar escritos documentos ofrecer pruebas, jurar deferir a juramentos, recurrir a Audiencias, debates y otras diligencias, tachar, abonar, acusar, recusar, apelar, compulsar, decir de nulidad, recurrir en queja, pedir informes, resoluciones, sentencias, liquidaciones, oponer incidentes, artículos, terrerías, reconvenciones, sustituir, reasumir, las demás que sean necesarias para los fines y éxito del presente mandante. Así dijo. lo otorga y previa lectura firma junto con los testigos ciudadanos Alfredo Arce y Luis Ramos, mayores de edad, comerciantes Vecinos de esta, hábiles y capaces para el efecto doy fe.- J/ O'Connor D'Arlach.- Alfredo Arce.- Testigo.- Luis Ramos.- Testigo.- Ante mí.- Horacio Opinaga.- Notario de Fe Pública.- PODER.- Correspondo Testimonio Número Docientos del poder especial que confiere la señora Teresa Taborga de O'Connor D'Arlach, en favor de la señora Bertha Mogro de Pinto de la ciudad de Tarija a horas nueve del día cuatro de Abril de mil novecientos setenta y cuatro años; ante mí, Dr. Luis Narváez R.- Notario de Fe Pública de Primera Clase de este Distrito Judicial con residencia en esta capital y testigos que al final se nombran y suscriben comparecieron en la Oficina de mi cargo la señora Teresa Taborga de O'Connor D'Arlach, mayor de edad, casada, ocupada en labores del hogar, natural y vecina de esta ciudad, hábil por derecho de conocerla capital da para el otorgamiento doy fe.- Dijo: Que confiere Poder Especial y Bastante en favor de la señora Bertha Mogro de Pinto, para que a su nombre y en representación de su persona acciones y derechos ejerza su representación, administre e intensifique en su propiedad ubicada en el Cantón El Huayco de la Provincia O'Connor de este Departamento, las Industrias Agrícolas, Ganaderas y de explotación Forestal así como el comercio de los productos agropecuarios particularmente la carne en los mercados nacionales y extranjeros, con dicho objeto tiene la facultad de vender, alquilar, administrar, usufructuar, representar, comisionar, ser comisionado, asesorar, importar, exportar, integramente o asociarse con otras empresas, adquirir créditos en Bancos e Institutos de Crédito Nacionales o extranjeros, ofrecer y dar sus garantías aceptar conseguir garantías hipotecar, dar prenda corriente y agrícola, comprar adquirir bienes muebles e inmuebles por cualquier sus medios legales en forma alguna igualmente transferidos y enajenarlos. En fin hacer uso de todas las facultades conferidas y permitidas por ley a favor de un Comercio establecido. Además de representarlo ante las instituciones automáticas del Estado entre ellos el Instituto Nacional de Colonización, dichos efectos la amplia facultad de presentar escritos documentos ofrecer pruebas, jurar deferir a juramentos, recurrir a Audiencias, debates y otras diligencias, tachar, abonar, acusar, recusar, apelar, compulsar, decir de nulidad, recurrir en queja, pedir informes, resoluciones, sentencias, liquidaciones, oponer incidentes, artículos, terrerías, reconvenciones, sustituir, reasumir, las demás que sean necesarias para los fines y éxito del presente mandante. Así dijo. lo otorga y previa lectura firma junto con los testigos ciudadanos Jaime Villarroel y Hugo López, mayores de edad, vecinos de esta ciudad capaces al efecto. doy fe.- Fdo.- Teresa T. de O'Connor.- Fdo.- J. Villarroel.- R. López.- Testigos.- Ante mí Dr. Luis Narvaez R.m Notario de Fe Pública.- Sello Notarial.- Tarija.- Bolivia. Es copia fiel de su original, que firmo en la fecha de su otorgamiento.- Doy fe.- Fdo.- Luis Narváez R.- Notario de Fe Pública de Primera Clase.- COMPROBANTE DE PAGO DE IMPUTOS FISCALES.- Ministerio de Finanzas.- Dirección General de la Renta Interna.- Bolivia.- Comprobante de pago Número cero, cero, noventiseis, setenta.- Administración Distrital de Tarija.- Fecha Tarija. cuatro de Abril de mil novecientos setenticuatro años.- Nombre.- Jorge O'Connor D'Arlach.- Bertha Mogro de Pinto y José C. Pinto López.- Formularios.- Clave.- Tpimbres cero Cinco.- Timbres de Transcorión.- Certificados.- El pago por registro de una Minuta de Constitución de Sociedad con su capital de Pesos Bolivianos Un Millón Ciento veinte Mil Pesos bolivianos sobre el cual la misma que se efectuan el trece por mil menos la rebaja del cincuenta por ciento sobre timbres Pesos Bolivianos mil seiscientos ochenta.- Cinco.- Noventiciero cero cinco.- Reposición de Comprobante pesos bolivianos diez.- Suma.- Un mil seiscientos noventa.- Son Un mil seiscientos noventa 00/100 Pesos Bolivianos.- Sellos de la Renta.- Fdo.- H. Sossa.- Liquidador.- CONCLUSION.- Es conforme con la minuta original, poderes insertos y comprobante de Pago de Impuestos Fiscales agregados a su protocolo respectivo.- En esta conformidad los comparecientes aprueban y ratifican el tenor y formas de esta escritura Pública de Constitución de Sociedad Mercantil, de responsabilidad limitada, denominada "El Rosario" S.R.L. con domicilio en la Ciudad de La Paz.- Bolivia. otorgada y aceptada entre los señores: Jorge O'Connor D'Arlach; Teresa Taborga de O'Connor D'Arlach; Bertha Mogro de Pinto y José Celestino Pinto López, sometiéndose a su cumplimiento en forma legal.- Interesados por su lectura la otorgan y firman por ante mí y los testigos instrumentales ciudadanos Jaime Villarroel y Renán Miranda, mayores de edad, vecinos de esta ciudad y capaces al efecto.- Doy fe.- Fdo.- J.C. Pinto López.- Fdo.- Bertha Mogro de Pinto.- Fdo.- J. Villarroel.- R. Miranda.- Testigos.- Ante mí.- Luis Narváez R. Notario de Fe Pública de Primera Clase.- Sello Notarial.- Tarija Bolivia.- CONCUERDA.- El presente Testimonio con las piezas originales de su referencia, a las que en caso necesario me remito por estar fiel y literalmente transcritas y para que valga y haga fe; lo autorizo, signo y firmo en la ciudad de Tarija a los cuatro.— días del mes de abril de mil novecientos setenticuatro años.- Doy fe.—— Luis Narváez R.- Abogado.- Notario de Fe Pública Primera Clase.——

SOCIALES

REUNIONES

El Agregado Económico y Comercial a la Embajada Alemana, Dr. Gunther Altenburg, ofreció anoche en su residencia un cóctel en honor de la nueva directiva de la Cámara de Comercio Boliviano-Alemana.

La Directiva de la Asociación de ex-becarios de Inglaterra ofrecerá un cóctel de bienvenida al Excmo. Señor Embajador R. Hope-Jones y señora con asistencia de todos sus asociados. La reunión se realizará en casa del Presidente de esta entidad, Ing. Hugo Castrillo, hoy a horas 19 p.m.

El Embajador del Canadá y la señora de Trotier ofrecieron anoche una comida en los salones del Circulo de la Unión.

DIPLOMATICAS

Con motivo de celebrar la Fiesta Nacional de la República Socialista de Checoeslovaquia, la Embajada de ese país colocará una ofrenda floral al pie de la estatua del Libertador Simón Bolívar, el próximo 9 de mayo a las 10.00 a.m.

MINISTERIO DEL INTERIOR.- Un grupo de invitados al cóctel que ofreció el Ministro del Interior, Migración y Justicia, Juan Pereda Asbún y el Subsecretario de Justicia, Gastón Ledezma en honor de los miembros de las Comisiones Codificadoras del Código Civil y Código del Procedimiento Civil.

AGENDA FEMENINA

CENTRO FEMENINO DE SOPOCACHI ALTO

La socias de esta agrupación se reúnen hoy en este á para agasajar a las señoras que cumplen años durante el mes.

La reunión se realizará en su sede de la calle Reseguin.

COMITE PRO PRESOS Y LIBERTADOS

Celebró ayer su reunión mensual en casa de la señora Nancy Limariño de Urioste.

DAMAS CRUCESAS

Las residentes crucesñas en La Paz se reúnen en su té mensual el próximo lunes 6 de mayo en la residencia de la señora Nena de Franco Guachalla, Vincenti 764.

UNION DE MUJERES VOLUNTARIAS

Realizará su reunión-trabajo hoy a horas 15.30 en casa de la Dra. Martha Lira.

DAMAS CHICHEÑAS

La Asociación de Residentes Chicheñas invita a todas sus afiliadas a la reunión que con carácter de urgencia se efectuará el próximo lunes 6 de este mes, en casa de su Presidenta, calle Ricardo Mujia Nº 431 (final), Mayores referencia en los teléfonos 42690 ó 40508.

COMITE FEMENINO DE COMIBOL

Ayer en la residencia de la señora Graciela de Dcheza, se llevó a cabo la reunión mensual del Comité Femenino de COMIBOL.

ASOCIACION DE ESPOSAS DE ECONOMISTAS

Mañana en los salones del Club de La Paz se realizará la cena-baile que anualmente organiza esta Asociación como un homenaje a los profesionales en economía que cumplen veinticinco años de vida profesional.

SEMINARIO NACIONAL SOBRE LA MUJER ARTESANA

El Comité Boliviano de Cooperación a la Comisión Interamericana de Mujeres y la Dirección Nacional de Antropología del Ministerio de Educación y Cultura, invitan a todas las mujeres artesanas productoras a participar en el Seminario que sobre esta especialidad se llevará a cabo los días 9 y 10 de mayo, de horas 8 a 18 en el local de la Dirección Nacional de Antropología, calle Ingavi Nº 916.

VOLUNTARIAS DEL INSTITUTO DE REHABILITACION

Las componentes de esta agrupación voluntaria se reúnen hoy en casa de la señora Alicia de Callispieri, Irpavi calle P. Sánchez Nº 6509, esquina 8 en la oportunidad se realizará una evaluación de la premier de la película "El Padrino" que auspicio esta institución en beneficio de los niños lisiados del Instituto Ana Wasson.

"La Iglesia recomienda a sus fieles que no abandonen ni desprecien las santas tradiciones de sus padres, sino que las acepten como un precioso tesoro de la familia católica y que las tengan

AVISOS ECONOMICOS

Técnicos

TECNICO EXTRANJERO Repara televisores Radios a DOMICILIO teléfono 29576 (3-5/T)

TECNICO EXTRANJERO Arreglo Televisores a domicilio teléfono 27801 (24-30/4669)

REPARAMOS TELEVISORES a Domicilio con garantía teléfono 56551 (3-4/46869)

PASCUAL Pintor de interiores y exteriores llamar al teléfono 62307 (3-3J/T)

LLAVES A DOMICILIO Apertura de chapas y candados llamar al 22447 (3-5/46867)

PLOMERO, se hacen instalaciones y reparaciones Teléfono 54306 (30-4/46723)

TECNICO EXTRANJERO, repara televisores Radios a DOMICILIO Teléfono 29576 (30-3/T)

REPARAMOS TELEVISORES Radios a DOMICILIO con garantía teléfono 62179 (30-2/46726)

PLOMERO, se hacen instalaciones y reparaciones, teléfono 56517 (1o-12/CVC)

Monedas

DOLARES, efectivo vendo. Batallón Colorados Nº 20 (30-2/46730)

DOLARES, billetes OFRESCO teléfono 43376 (30-3/T)

DOLARES Compro teléfono 56566 (3-4/T)

DOLARES VENDO teléfono 43376 (3-5/46870)

5.000 DOLARES NECESITO, en primera hipoteca. Ofrezco garantía de casa avaluada en 20.000 dólares pago tres meses intereses adelantados. Ref. teléfono 63324 (30-3/T)

Restaurant Bares

EL DESBAN DE LA ABUELA, Goitia 19.(1o-4/46741)

COMERCIAL SUR, Yanacocha 428 Of. 10 En venta HOTEL. "EL CORTIJO" en Copacabana. Superficie construida 400 ms2. Tres pisos. Edificio vacío o con mobiliario completo. Precio de ocasión (30-1º)

PENSION FAMILIAR Restaurant "ILLIMANI" recibe pensionistas. Atención de desayuno, almuerzo, cena y platos a la carta. Atendido por su propietaria. (R).

Ofertas especiales

ECONOMISTAS Auditores, abogados, administradores de empresas, estadísticas, contadores generales e investigadores privados se ofrecen. Reserva y seriedad. Visite PROGEEC Ltda. Galerías Luz 3er. piso Of. 19. (R)

VENDO, Refrigerador de ocasión de 8 pies. Estados Unidos Nº 1068 (30-2/46711)

VENDO PIANO, referencias Abdon Saavedra 1964 teléfono 26756 (30-1º/46727)

BUFETE Se ofrece con teléfono y baño teléfono 2184J (3-4/46781)

SE VENDE, Un refrigerador flamante de 12 pies cúbicos. Referencias México 1584 bajos Teléfono 5320430-5/46717)

$us. 500.- A 1.000.- GRATIFICAMOS A la persona que dé datos sobre un local céntrico en alquiler para instalar BOUTIQUE DE CABALLEROS Teléfono 24590 - 26054. (3-4/46873)

VENDO TELA, gamuzada de algodón cualquier cantidad para ropa interior. Illampu 666 (1o-6/46731)

AVISO Vendo refrigeradores nuevos, Tejas usadas Ref. Santiváñez 909 teléfono 50449 (3/46853)

TRANSFIERO LOCAL, instalado para cualquier industria, lugar céntrico, teléfono 65122-22151.(6/-46731)

GRABADORA, profesional "AMPEX" vendo Batallón Colorados Nº. 20 (30-2/46730)

FIERRO REDONDO Para construcciones de alta resistencia de 8 a 16 milímetros vendo. Referencias domingo Teléfono 82848.

VENDO Refrigerador pequeño nuevo 6 de Agosto Edificio Concordia Dept. 501 piso 5to. (3-4/46862)

SE VENDE MOTOR ELECTRICO 7HP. Referencias teléfono Nº 64678 (30-1º/46709)

Muebles

VENDO Armazón, Vitrinas y mostradores. Avenida 20 de Octubre 2044 al fondo. Sra. Benavides (3/AM)

VITRINAS VENDO Obrajes. Teléfono 83602 Mañanas (3-5/46858)

EN VENTA Familia extranjera muebles y otras cosas Calle 21, Pasaje Nº. 8315 teléfono 83214 (3/46854)

VENDO Living, radiola, televisor, mueble bar, tocadiscos, acordeón, grabadora, sillas, aparador, estantes. Ref. Cañada Strongest 1573, timbre rojo. (R).

EN VENTA, una cuna metálica en buen estado. Calle Pasoskanqui esquina Brasil (Sr. Efraín, carpintería - lado vidriería) M.

Departamentos Habitaciones

CARVAJAL, Yanacocha 448 Tel. 54862, departamento amplio alquilo Sanchez Lima, apropiado para residencial. Departamento Vinchenty anticrético dos dormitorios, dependencias entrega inmediata.- Departamento tres dormitorios, dependencias, terraza Plaza Villarroel, anticretico - Casa junta misma Plaza anticrético, vacía nueva . (1º-3)

ALQUILO DEPARTAMENTO, amplio preferible familia extranjera. Ref. Jaimes Freire 2907(1o-3/46744)

PERMUTO DEPARTAMENTO CENTRICO En propiedad horizontal, con un dormitorio, con un terreno Ofertas al teléfono 65154 (R)

DEPARTAMENTO GRANDE Ofrezco $b. 2.400.oo Ref. Teléfono 21584 o calle Castro Nº. 1581 Buscar Sr. Escóbar. Preferible en horas de la noche (R).

HABITACION INDEPENDIENTE Necesito habitación independiente, con bastante luz para estudio de pintura Ref. teléfono 23568 (R)

NECESITO Dos piezas, cocina y baño independiente. Ref. Galerías Luz, tercer piso, oficina 19. Preguntar por Freddy Herrera (R)

NECESITO Departamento pequeño. Pago hasta $b. 800.oo Ref. Teléfono 63896. (R)

HABITACION Necesito una habitación en alquiler. Prefiérible en zona central. Ref. Evaristo Valle Nº. 158 Preguntar por Sra. Angélica (R)

ALQUILER DOS HABITACIONES Una grande y otra mediana Avenida Vásquez Nº. 500, altura Marmolera casa ploma 2 pisos Sr. Rojas. (3/46750)

DEPARTAMENTO Doy anticrético toda comodidad 2 plantas, garage. Obrajes calle 11 Nº. 612 verlo tardes. (3/46874)

CARVAJAL.- Yanacocha 448.- Telf. 54862.- Departamento av. República mixto entrega vacía.- Departamento Calacoto por terminar anticrético 65.000.- otros departamentos, distintas zonas (3-4)

CARVAJAL.- Yanacocha 448.- Dos habitaciones calle Urcullo (San Pedro) alquiler o anticrético 10.000 vacía.- Otras habitaciones distintas zonas (3-4)

CARVAJAL.- Yanacocha 448.- Tel. 54862.- Departamentos, anticrético, Vincenti, calle Ascarrunz, Coroico, confortables entrega inmediata. (3-4)

CARVAJAL, Yanacocha 448, tienda Isaac Tamayo trastienda anticrético entrega inmediata lugar comercial. (1o-3)

MIXTO, 3 piezas cocina, teléfono 62400 (1o-/46747)

ALQUILO HABITACION A estudiante Ref. 15 de Agosto 892 Zona estación Central (3/46861)

CARVAJAL, Yanacocha 448 Tel. 54862, tres habitaciones anticrético Pedro de la Gazca entrega inmediata. Una habitación Tamayo anticrético persona sola. Una habitación Gral. Lanza, Medinacelli alquiler vacía. (1o-3)

CARVAJAL, Yanacocha 448 Tel. 54862, diez habitaciones dependencias nueva alquilo cerca Estación, para residencial, ocasión. (1o-3)

Ropa

VENDO Ropa poco uso, cuna cuja, tocador y otros Referencias Manco Kapac 189 interior Sra. Ruth (R)

Vehículos

VAGONETA "OPEL", modelo 1964, VENDO. Verla en Jamaica Nº.310 (entre Guatemala y Haiti) tratar llamando a Teléfono 83247 de 13 a 14.30

COMPRO CAMION 60qq.,o más cualquier marca Ref. Colombia 578 (3o-1º46724)

VENDO Camión INTERNATIONAL 6 toneladas Referencias Potosí 964 - Oficina 1. (3-7/46865)

COMPRO JEEP TOYOTA, 1971 adelante Illampu 666, teléfono 65122-22151(1o-6/46731)

TAXI VENDO Modelo 1963. Ref. Final Vincenti lado 1098 Sopocachi pasando Jaimes Freyre (3-4/46865)

SE VENDE CAMION FORD F700-2, motivo viaje precio ocasión. Referencias teléfono 42984. (1o/46743)

VOLSWAGEN, camioneta doble cabina modelo 1969 motivo de viaje VENDO. Referencias 83594- 20564-51602 (1o-3/46742)

VENDO AUTOMOVIL FORD Modelo 54 Referencias teléfono 28801 (3-4/T)

POR VIAJE VENDO "OPEL",68 Commodore. Teléfono 82697) (30-6/46710)

CAMION INTERNATIONAL, 1962-200 quintales VENDO Nicolás Acosta 420 (1o-4/46738)

Teléfonos

TELEFONO, línea particular instalado zona de Miraflores alto. VENDO Ref. 83594-20564- 51602(1o-3/46742)

$bs. 13.000 Vendo, teléfono particular en zona San Pedro bajo. Referencias teléfono 22748

Orquestas

LOS PEQUENINOS Orquesta Electrónica Teléfono 50556 (23-6/46343).

ORQUESTA "L.M." Garantía y calidad teléfono 21141 (3-7/46856)

ORQUESTA,para sus fiestas. teléfono 53220 (30-10/46716)

Varios

TRAMITES MILITARES Libretas, Substitutivos, Benemeritos, Rentas Vejez, Pensiones: Gestiona de BENEMERITO DANIEL ARDUZ, Procurador causas ex-Secretario Tribunal Militar 30 años práctica Sagárnaga 161 casilla 3807 (3-6/46855)

PIEDRA CORTADA Cualquier cantidad compramos referencias teléfonos 50482 y 55274 (3-7/46870)

SE VENDE una regla de Cálculo Ref. teléfono 40460 ó 41125 de horas 18 a 19 PM. Sr. Ortega.

LIQUIDO URGENTE Radiola, living, comedor, sillas. Referencias Avenida Ecuador 2186

SUMA KOLLA, curamos problemas nerviosos, tensiones emocionales. Teléfono 26244 (27-2/46580)

SE EXTRAVIO La cuenta Nº. 3799 del Banco Nacional de Bolivia, perteneciente a Fanny Pomarino. Por lo tanto esta cuenta queda anulada. (R)

VENDO CATRES Tipo camarote $b. 1.700.oo Ref. Calle Linares 968. Ref. Sra. Aidée Aguirre. (R)

LIQUIDO Sillas de jardín, consola, vitrina, estantes, catres, lámparas. Referencias Avenida Ecuador 2186

MAUSOLEO, Se vende. Referencias teléfono 40799).

LIQUIDO URGENTE Máquina de escribir, escaño antiguo, cuadros antiguos y Varios. Referencias Avenida Ecuador 2186.

VIGAS De pino oregón, de 9 metros de largo. Tel. 42398. Sr. Fortunato Rodríguez. (R)

CERAS "JUHO" Fábrica de ceras "JUHO" ofrece su producto por mayor y menor Referencias Pasaje Kuljis 541 (R)

COMPRO RASTRA Agrícola Grande Volqueta 5 ó 6 Cúbicos Montes 775 Fono 53869 (3/46581)

COMPRO LATAS Vacías de leche. Referencias Pasaje Kuljis 541 (R)

VENDEMOS, madera mara y ochoo corta. Beni 276 Teléfono 63420 (30-1º/46729)

VENDO, eucaliptus para callapos. Referencias casilla 1138. (1o-4/T)

ALQUILO, pequeña oficina céntrica con teléfono, Colón 463 Of. 4. (1º-3/T)

CONSTRUCCIONES Planos, Edificaciones instalaciones sanitarias, fraccionamientos Topografía Plaza Murillo Edificio París Of. 12 Teléfono 29495. (3-17/T)

OCASION Se vende tren Lionel nuevo 14 vagones Teléfono 26603 (3-5/46851)

Profesores Academias

DIBUJO ARTISTICO Se dan clases de dibujo artístico Ref. Jenaro Sanjinés 568 2º. piso Of. 26 casilla 5487 tel. 56274 (R)

CLASES DE MATEMATICAS, Física, Química (todo nivel) Mariscal Santa Cruz No. 1295 segundo piso, teléfono 21477 (17-1o/T)

CURSO DE ROSAS APORCELANADAS, se dictará desde el 15 del presente mes. Inscripciones a partir del lunes 8. Ref. Telf. 51596. (R.)

DIBUJO HUMORISTICO Se dan clases de caricatura y dibujo humorístico. Dicta el dibujante "Villas". Requerir horario a los teléfonos 23643 (por las tardes) y 41125 (por las noches). (R)

Revistas Libros

Gisbert y Cía, S.A.

anuncia haber recibido:

JIMENEZ MONTOYA - Hormigón Armado, 2 tms. 7a. edición.

ORUS - Materiales de Construcción

HEWES y Oglesby - Ingeneria de Carreteras.

NACHTERGAL - Cálculo y Construcción. Estructuras Metálicas.

NEUMANN - Las Carreteras Modernas.

ROOB - Diccionario para Ingenieros.

MARKUS - Diccionario de Electrónica y Técnica Nuclear.

Comercio 1270-80
Casilla 195
La Paz

LA MEJOR LITERATURA Lo más selecto de la literatura boliviana, Premio de Cultura 1973, del escritor Porfirio Díaz Machicao: "El estudiante enfermo". "Vocero". e "Historia del rey chiquito". Librería Difusión, Av. 16 de Julio 1601

LIBRERIA DIFUSION Con el fin de servir mejor a su clientela, Librería Difusión inaugurará su nuevo local en Av. 16 de Julio 1601, donde le ofrecerá gran variedad de libros escolares, técnicos, literarios y otros artículos de escritorio.

Tocadiscos TV-Radios

GRABADORA AKAI. Con parlantes Vendo. Referencias teléfono 22748.

VENDO aparato Stereo, 4 en 1200 Watts Marca Silvania, parlantes con suspensión de aire Ref. Tel. 41944 (r)

APARATO CUADRAFONICO 4 en 1 de 4 parlantes Tel. 21584 o calle Castro 1581 Sr. Escóbar (r).

INTEGRAL ELECTRONICA "SATO" Vende equipo stereo Zenith con cassette, 4 pistas, wafles, completamente nuevo y garantizado. Referencias Montes 775. Teléfono 40468 (25-29 EV)

VENDEMOS GRABADORA "AKAI", semi-profesional flamante, máquina de calcular, secadora de cabellos "PHILLIPS" licuadoras etc. Dirección Av. 6 de Agosto, Edificio Indiana Departamento 1101 (1o-3/T)

Máquinas

MINI-CALCULADORA 8 Dígitos, Potencias, raíces, Micro-Algebra calculadora electrónica 12 Dígitos VENDO Colombia 643 Teléfono 64705 (3/46857)

COMPRO Máquinas de coser, escribir, radiola, refrigeradores, acordeones, bicicletas, y joyas. Tel. 50572. (R)

Casas

CARVAJAL.- Yanacocha 448.- Tel. 54862.- Vende casa Alto La Paz Villa Dolores habitaciones tiendas 60.000 ganga (3-4)

EN VENTA Casa en la zona El Tejar calle Canchas Blancas Nº. 1553 teléfono Nº. 62128 (3-5/46860)

VENDO CASA $b. 70.000 dos pisos 8 habitaciones agua luz parada 15 Tembladerani Referencias Chuquisaca 130 calle/jón Agustín Rada. (3/46863)

CARVAJAL, Yanacocha 448, casas, departamentos, habitaciones alquiler anticrético necesito, propietarios no pagan comisión. (1o-3)

CARVAJAL Yanacocha 448 Casa Junta Plaza Villarroel, independiente, nueva por estrenar, anticrético 120.000.- (30-1º)

SE NECESITA EN ALQUILER, casa con patio o garaje amplio para taller mecánico. Zona Miraflores, Villa Armonía o Copacabana. Ref. DEMVARG- altos Cine París Oficina 8- teléfono 25913.(1o-6/46740)

NECESITO CASA Pequeña o departamento 2 dormitorios en alquiler necesariamente con garaje llamar al teléfono 63389 (R)

CARVAJAL Yanacocha 448 Tel. 54862.- Vende casa Villa Fátima, 270.000.'; Casa 4º Centenario, 108 m2. tres pisos, tiendas, 220.000.-(30-1º)

SE VENDE, una casa zona 12 de Octubre, Calle 9 Nº. 70,con ocho habitaciones,2º piso de OCASION (30-5/T)

CARVAJAL, Yanacocha 448, vende casas Av. Iturralde dos departamentos confortables entrega vacía. Casas Cuarto Centenario cerca Buenos Aires nueva. Bartolina Sisa dos a tres departamentos vacíos. (1o-3)

NECESITO CASA JUNTA.- Mínimo tres dormitorios, Preferible Miraflores e Sopocachi Ref. Teléfono 60136. (r).

CASA, vendo Buenos Aires y Gallardo 7 habitaciones Ref. Max Paredes 539 (1o/5/46735)

CARVAJAL, Yanacocha 448, vende casas desde 28.000, hasta 100.000 $bs. diferentes zonas, solicita datos. (1o-3)

CHALET SE VENDE A, estrenar 2 departamentos en zona residencial sur. Calle Schmidel casi esquina Ob. Santisteban. Datos misma obra o teléfono 29725 horas 13 a 15, casilla 1213. (1o-12/8181)

Será su favorito....!

"NOVEL"

PROXIMA INAUGURACION

Empleados

URGENTE Necesito pintor de brocha gorda para interiores. Referencias teléfono 22748.

MENSAJERO Para atención oficina necesitamos "INTERANDINO" 20 de Octubre 2016 (3/46866)

NECESITAMOS Una Peluquera Competente PELUQUERIA KELINDA" Teléfono 27162 (30-2/T)

Antigüedades

WINCHESTER ANTIGUA, compro espadas, trabucos, corazas, colt antiguas, teléfono 83439 (1o-3/46746)

PUERTAS TALLADAS, antiguas compro, otros tallados en maderas. Columnas, figuras, marcos otros, teléfono 83439. (1o-5/46746)

ANTIGUEDADES COMPRO, platería, cuadros objetos de arte europeo y otros. Ref. teléfono 83439.(1o-5/46746)

Préstamos Dinero

CARVAJAL, Yanacocha 448 Tel. 54862, dinero presto desde 5.000 hasta 100.000 fraccionable, sobre primera hipoteca títulos saneados. Dólares desde 100 hasta 10.000. Sobre joyas desde 1.000 adelanto. Asimismo necesito para colocación inmediata clientes solventes, reserva. (1o-3)

Repuestos

CIGUEÑALES G.M.C. Standard - 010 Ocasión VENDO Diaz Romero 1340 segundo Piso (3/46852)

VENDO Vidrios parabrisas para autos Rambler modelo 66, 67, 68. Referencias teléfono 20497. (29-29EV)

VENDO CARBURADOR A medio uso y en perfectas condiciones para motor VOLKSWAGEN 1500 - Ref. teléfono 41125 de 10 a 12 Sr. Maldonado.

Propiedades Terrenos

CARVAJAL, Yanacocha 448 Tel. 54862, vende lotes Villa San Antonio 520. Villa Copacabana con construcciones, facilidades. Alto Seguencoma 325 mts. ocasión 35.000.– Alto Obrajes. Alto La Paz sobre camino Oruro. La Florida Amor de Dios, otras zonas más facilidades. (1o-3)

SE VENDE, lote en Achumani, excelente ubicación, Calle 20, cuadra y media avenida Ballivián. Referencias teléfono 26634, Dotado de alcantarillado y luz eléctrica. (1o/46732)

CARVAJAL, Yanacocha 448 Tel. 54862, lote vendo Nicolás Acosta 370 mts. ocasión. Lote Jaimes Freyre 250 mts. facilidades excelente lugar. (1o-3)

COMPRO, terreno en Achumani, Seguencoma o Irpavi, teléfono 26351(1o-/46733)

VENDO, terreno UNDUAVI camino Coroico 50 kilómetros de La Paz. Referencias casilla 1138. (1o-4/T)

Tiendas Kioscos

CARVAJAL, Yanacocha 448, tienda abarrotes transfiere Av. 6 de Agosto motivo viaje, ocasión. (1o-3)

AGENDA

PRESENCIA Av. Mariscal Santa Cruz - Edif. Esperanza CENTRAL Tel. 40460 - 41125 y 52164 - **GERENCIA:** Tel. 52172.- **PUBLICIDAD:** Tel. 52178 **REDACCION:** Tel. 51998- Casilla 1451- Cajón Postal 5275.

FARMACIAS DE TURNO
DEL 27 DE ABRIL AL 4 DE MAYO

Atenas, Colón No. 543 Tel. 40606.- **SAN LUIS**, Diaz Romero No. 1340 Tel. 24785.- **NORTE**, Av. Armentia No. 949 Tel. 22705.- **LA VIRGEN DE LA VERONICA**, Gral. Gonzales No. 1248 Tel. 62351.- **SAN SILVESTRE**, Av. Ecuador-Rosendo Gutiérrez Tel. 53945.- **CENTRAL**, Illampu No. 764 Tel. 41577.- **ENTRE RIOS**, Av. Entre Ríos (segunda cuadra).

FARMACIAS DE TURNO PERMANENTE

OBRAJES, Plaza Franz Tamayo Tel. 82081- Obrajes.- **SAN Calixto**, Av. República 38 Tel. 20232 Villa Victoria.- **VERA CRUZ**, Av. Arce No. 100 Tel. 59107 Alto de La Paz.- **CRISTO REY**, General Lanza 1175 Tel. 27534 Sopocachi Alto.

TELEFONOS DE URGENCIA

BOMBEROS 119.- **ASISTENCIA PUBLICA** 118-22111.- **RADIO TRULLA** 110.- **TRANSITO** 41001.- **SAMAPA** 26628-25362.- **ELECTRICIDAD** 24357.- **TELEFONOS** (RELLAMOS) 113.- **INFORMACIONES** 116.- **SORITA HORA** 117.- **LARGA DISTANCIA-EXTERIOR** 1230.- **INTERIOR** 20402-03.- **HOSPITAL DE CLINICAS CENTRAL** 2362.- **AASANA** 59333-59310.

FLOTAS

TRANS-SERVICE LTDA. Alto de la Allanza Nº. 737 Tel. 72... **TRANSPORTES EL CHAPACO**" Chuquisaca 568 Tel. 4... **TRANSPORTES UNIVERSO**, Av. Montes 638 Tel. 42051.- **TRANSPORTES SAMA**, Murillo esq. Graneros Tel. 28462.- **TRANSPORTES PULLMAN BOLIVIA**.- Plaza Alonso de Mendoza, Telefono 52824.- **ANDINO**, Lado de Barrio Jovenes Tel. 20471.- **BERMEJO**, Av. Pando 2... 23981.- **CONTINENTAL**, Av. Montes 639 Tel. 29062.- **COPACABANA**, Montes 620 Tel. 29077.- **LAURO**, Av. Camacho 1223 Tel. 4... 41076.- **FLOTA YUNGUEÑA**, calle Coroico No. 1577 Tel. ... **TRANSPORTES TARIJA**, Tiquina esq. Illampu Tel. 2891.- **TRANSPORTES VICTORIA**, Emilio Calderon 363 (Gran Poder) Tel. 36595.- **TRANSPORTES ABAROA**, Plaza Alonso de Mendoza 242 Tel. 27476.- **TRANSPORTES RUBIS KIRKINCHO**, Rosendo Gutiérrez 168 Tel. 54612.- **TRANSPORTES MENDEZ**, Chuquisaca 626 Tel. 29851.- **TRANSPORTES MANCO KAPAC**, Bozo No. 108 Tel. 54612.- **TRANSPORTES BENITEZ**, Plaza Alonso de Mendoza 242 Tel. 27476.- **DOMINGO**, Pullman de Tumusla 580 (Hotel Tumusla).- **TRANSPORTES RIVEROS**, (a Cochabamba) calle Bozo 100 Tel. 56273.- **ECUASPORTES PANAMERICANO** Ltda. Av. Montes 660 Tel. 20984.- **EXPRESO PANAMERICANO** Ltda. Servicio: Potosí- Sucre- Villazón. Dirección calle Bozo No. 107 Tel. 20803.

EMPRESAS AEREAS

LLOYD AEREO BOLIVIANO, Tels. 54649- 52132- 53769- 51126- 51... 59963.- **LUFTHANSA**, Tels. 26382- 25780- 30499- 50606.- **AEROPERU**, Tel. 29151.- **AEROLINEAS ARGENTINAS**, Tel. 30792.- **AVIANCA**, Tel. 42909- 40885.- **AIR FRANCE**, Tel. 24740.- **LAN**, Tel. 28636.- **KLM**, Tel. 42965.- **SWISSAIR**, Tel. 28924.- **PANAM**, Tels. 54117- 51863.- **BWIA**, Tel. 26387.- **VARIG**, Tel. 21495.- **ECUSPERIANA**, Tel. 24472.- **IBERIA**, Tel. 20579- 24378.- **ALITALIA**, Tel. 23491.- **B.O.A.C.**, Tel. 55264.- **CANADIAN PACIFIC**, Tel. 55264.- **SOUTH AFRICAN AIRLINES**, Tel. 55641.- **BRITISH CALEDONIAN**, Tel. 55541.

BRANIFF INTERNATIONAL

VENTAS-INFORMES, Tels. 21490- 21105.- **AEROPUERTO** 59302.- **CARGA**, Tels. 59305- 59912.- **ESTACION CENTRAL**, Tels. 32... 53416.- **ESTACION GUAQUI**, Tel. 888.

CARVAJAL.- Yanacocha 448.- Tel. 54862.- Tienda trastienda dependencias, av. 6 de Agosto transfiero motivo viaje con teléfono ocasión. (3-4)

COCHABAMBA

LOTE EN COCHABAMBA Vendo hermoso lote en la zona de Cala Cala. Referencias teléfono 22021 La Paz (R)

VENDO O ALQUILO Edificio moderno en Cochabamba, tres plantas, cuatro departamentos amplios, dependencias y terrazas, dos grandes almacenes, depósitos, dependencias, agua propia, Ubicación Avenida Oquendo esquina Calama, recién estrenada. Ofertas: teléfonos 5762 - 3331. Correspondencia: Bufete Gordillo, Sucre 3568, altos. COCHABAMBA. (29-10/8423)

TERRENOS EN COCHABAMBA SE VENDE hectáreas de terreno, junto o por hectárea Mi... parque Industrial esp... para Fábricas granja... cuadras de la Fábrica L... Pil y de la Avda. Asfalt... Blanco Galindo. Refere... teléfono 7382. (3-5/843...

RESIDENCIAL MADI... Ofrece habitaciones ... fortables, a precios mó... en zona comercial ... Avenida Aroma. Dire... Calle Junín 6723 (al la... Flota Continental).

VENTA O ANTICR... EDIFICIO MODERNO ... COCHABAMBA, T... plantas, cuatro departa... tres amplios, dependen... terrazas, dos grande... macenes, depósi... dependencias agua pr... Ubicación Avenida Oqu... esquina Calama, ... estrenada, ofertas: telé... 5762- 3331. Corresponde... Bufete Gordillo, Sucre... altos. COCHABAMBA. (7/8423)

Ecuador inicia negociaciones con la empresa polaca Kope...

QUITO, 2 (AP) - Mientras las negociaciones para la celebración de un contrato de asociación entre la Corporación Estatal Petrolera Ecuatoriana, CEPE, y Yacimientos Petrolíferos de Argentina prosiguen rápidamente, en este mes comenzarán las relaciones con la empresa polaca KOPEX.

Tanto Yacimientos Argentinos como KOPEX son las dos únicas empresas que presentaron propuestas fijadas para explorar y explotar cada una un lote de los cinco que fueron ofrecidos por Ecuador, dentro de un concurso internacional de ofertas. Para intervenir en la competencia se calificaron 35 firmas y entidades estatales o semiestatales, pero sólo concurrieron con sus ofertas aquellas dos.

La ausencia de interesados fue, según el Ministerio de Recursos Naturales, consecuencia al boicot internacional que denunció una empresa estadounidense Minas y Petróleos cuyas concesiones revirtieron al Estado porque no acató la nueva ley de hidrocarburos.

Los lotes están situados al sur de las ricas concesiones petroliferas que explota el consorcio estadounidense Texaco-Gulf, en el oriente selvático.

La participación de CEPE en la industria del petróleo, financiada con sus propios fondos y los que provienen del fondo nacional de desarrollo, está financiada, precisan con las entradas petroleras.

El fondo nacional de desarrollo fue establecido con las rentas surgidas de la diferencia entre el más reducido y penúltimo precio de referencia para el crudo que exporta Texaco-Gulf. Esto es entre 7 dólares y 13.70 dólares por barril de crudo.

El precio de referencia fijado por el gobierno para el cobro de impuestos.

El Ministerio de Finanzas veló hoy que el fondo nacional de desarrollo es ... trapresupuestario, es decir no consta en el presupuesto general del Estado. Está fijado por un decreto especial.

El ministerio asegura que los recursos provenientes de revirtieron al Estado porque no explotación petrolífera acató la nueva ley para promover ... fraestructura económica social del país, "sin ... presiones inflacionarias". Por lo mismo, agregó, los recursos deberán invertirse en la importación de los materiales necesarios para la ejecución de obras de desarrollo.

H. MUNICIPALIDAD DE LA P...

A LOS VECINOS DE LAS ZONAS DE ALTO OBRAJES, PURA-PURA (FERROVIARIOS) VILLA COPACABANA, VILLA FATIMA, SEGUENCOMA, DANIEL SALAMANCA, PADRE ETERNO, EL TEJAR, MARISCAL DE ZEPITA, KOLLASUYO Y OTROS.

Habiéndose construído los colectores de alcantarillado en las zonas indicadas, se notifica a los propietarios de inmuebles situados sobre vías que tienen colectores públicos de alcantarillado, que tienen la obligación de efectuar los trámites pertinentes para ejecutar la conexión domiciliaria del servicio.

Para el efecto, se concede un último plazo hasta el 31 de mayo del año en curso. Cumplido el mismo, se procederá a efectuar cortes de servicio de agua potable y/o servicio eléctrico.

Además se comunica que a partir del 2 de junio, los aportes del vecindario de las distintas zonas, serán reajustados.

La Paz, 2 de Mayo de 1974

DIRECCION DE RELACIONES PUBLICAS

HOY CINES

DE JULIO Tel. 22191

atinée, Tanda y Noche en rario especial. EL PADRINO Mayores de 17 años). Matinée, nda y Noche 13.00, 16.00.

ONJE CAMPERO Tel. 23333

atinée, Tanda y Noche UN OMBRE PARA RESPETAR. yores de 14 años. Matinée 0, 5.50, Tanda y Noche 11.00, 0.

ALA Tel. 23535

atinée, Tanda y Noche LAS LDORAS. Prohibida para enores de 18 años. Noticioso . MUNDO AL INSTANTE. atinée 7.50, 9.00, Tanda y che 9.00, 11.00

A PAZ Tel. 53842

atinée, Tanda y Noche HASTA JE SE PONGA EL SOL. oticioso EL MUNDO AL STANTE. Matinée 7.50, 9.00, nda y Noche 9.00, 11.00.

RAFLORES Tel. 53159

atinée, Tanda y Noche dobles E LLAMAN TRINITY y LOS 4 CAROS LADRONES. Matinée 0, Tanda y Noche 5.50.

NIVERSO Tel. 42660

atinée EL EMISARIO DE ACKINTOSH, Tanda y Noche ARA MATAR A UN PAYASO. rohibida para menores de 18 os. Matinée Mezzanine 9.00, atea 7.00, Tanda y Noche ezzanine 11.00, Platea 9.00.

EXICO Tel. 26768

atinée doble UNA SEÑORA STUPENDA y DOS UJERES Y UN HOMBRE, nda doble PAPA EN ONDA y S MUJERES Y UN HOM-E, Noche doble EL ARTE L ENGAÑAR (Cens. Ma. 21 os.) y DOS MUJERES Y UN OMBRE. Matinée 5.50, 4.00, nda y Noche 6.50, 5.00.

RIS Tel. 29704

atinée, Tanda y Noche NDE YORGA EL VAMPIRO. atinée, Tanda y Noche Platea 0.

SLA Tel. 53803

atinée, Tanda y Noche CERE-O DEL MAL. Matinée 9.00, 0, Tanda y Noche 11.00, 9.00

RINCESA Tel. 51821

orario Especial: Matinée Hrs. 30. Noche Hrs. 20. LOS DIEZ ANDAMIENTOS.

RO Tel. 42939

atinée, Tanda y Noche dobles ERACION DRAGON y LA F DEL TALION. Matinée o. 4.00, Tanda y Noche 6.50, e.

E AGOSTO Tel. 23829

atinée, Tanda y Noche LA RIA DE LOS 7 MAG-FICOS. Actualidades Mun-les N° 15 (Estreno). Matinée atea 7. Mezzanine 9.00, Tanda Noche Platea 9.00, Mezzanine 00

AROA Tel. 50252

atinée, Tanda y Noche dobles ISLAN y LUDMILA y RGONO DE MUERTE. atinée Platea 5.00, 3.50, Tanda Noche Platea 5.50, 4.00.

X Tel. 62960

atinée, Tanda doble VAMOS A ATAR COMPAÑEROS y LAS ENTURAS DE LOS PE-ENOS FUGITIVOS. Noche ble VAMOS A MATAR OMPAÑEROS y LAS IN-ELES. Matinée, Tanda y che 3.10, 3.60.

TELEVISION BOLIVIANA PROGRAMACION DEL DIA VIERNES 3 DE MAYO DE 1974

18.45 Super Car
19.15 Panorama Francés
19.28 La Novicia Voladora
19.59 Septimo sentido (Transtel)
20.03 Un Extraño en Nuestras Vidas
20.35 Deportivo 7
20.55 Telenoticioso Boliviano
21.23 Combate
22.17 Sombras Tenebrosas
22.42 Cierre Emision

Proyecto de intercambio económico entre Argentina y Europa oriental

BUENOS AIRES, 2 (AP) - Una misión de 140 personas, encabezada por el Ministro de Economía, José B. Gelbard, partirá mañana rumbo a Europa Oriental, en lo que un funcionario local calificó como "el proyecto más audaz que haya encarado la Argentina, para el intercambio económico".

La misión, que incluye a legisladores empresarios, representantes de las tres fuerzas armadas, periodistas y a varios altos funcionarios, visitará la Unión Soviética, Checoslovaquia, Polonia, Hungría y quizás Yugoslavia.

Leopoldo Tettamanti, Secretario de Relaciones Económicas y Comerciales Internacionales del gobierno, declaró que "...es el proyecto más audaz que haya encarado la Argentina para el intercambio económico" y calificó de "histórica" a la misión.

"Nunca antes se había enviado a esos países una delegación de tan alto nivel en el plano oficial y empresario", afirmó.

En la Unión Soviética, país que acaba de ganar una importante licitación convocada por la Argentina y Uruguay para construir una empresa hidroeléctrica en Salto Grande, la delegación firmará una serie de "acuerdos de complementación comercial e industrial". Se informó que por cada compra que efectúa la Argentina en la URSS, este país adquirirá un valor equivalente en productos industriales. Se contempla también la formación de empresas mixtas estatales argentino-soviéticas, que operarán en los campos de la industria siderúrgica, petrolera, celulosa, papel, petroquímica, etc.

La Unión Soviética, además, suministrará equipos y maquinarias a la Argentina mediante operaciones especiales de diez años de plazo, a un interés anual del 4,5 por ciento para empresas estatales y del cinco por ciento para firmas privadas.

Entre los proyectos estudiados figura una para construir un puerto de aguas profundas en la Argentina, especialidad en que la ingeniería soviética tiene vasta experiencia.

Continúa la euforia de portugueses tras caída del gobierno de Thomaz

LISBOA, 2 (AP).- El general Antonio de Spinola y sus compañeros de la nueva junta militar de gobierno son ahora los ídolos de las masas portuguesas, pero, como ocurre casi a diario con el cielo de Lisboa, hay nubes en el horizonte.

La capital seguía hoy en un estado de euforia iniciada ayer en la tumultuosa celebración del primero de mayo, la primera en medio siglo y la más grande en la historia del país.

Sólo una semana después de derrocar al gobierno del Presidente Américo Thomaz y el Primer Ministro Marcelo Caetano, en un golpe virtualmente incruento que duró apenas 12 horas, Spínola es como el novio en la fiesta nupcial.

Todo es sonrisas, halagos, alegría y felicitaciones. En todas partes. Todo el mundo le da sus parabienes, y le pronostica una era de felicidad total en el futuro.

Como los recién casados que arreglan su casa, la junta de Spínola ha actuado rápidamente para barrer con todo el aparato del "estado nuevo" erigido después de la segunda guerra mundial por el ex-dictador Antonio Oliveira Salazar.

Ahora, sublimamente, el pueblo portugués se ve liberado del tutelaje total del gobierno. El sistema de partido único conocido como Acción Nacional Popular, la organización juvenil, los sindicatos oficialistas, la policía secreta, la censura, y todas las otras manifestaciones del estado autoritario, han sido abolidas.

La junta ha proclamado que los principios de la nueva era iniciada incluyen Libertad de palabra, libertad de reunión, de prensa y, eventualmente, elecciones libres con participación de partidos políticos libres. Spínola liberó a los presos políticos e invitó a todos los exiliados políticos a regresar al país, restituyéndoles plenamente sus derechos civiles.

En esa forma, Spínola se inclina hacia las masas urbanas, los millares de trabajadores que en general reciben bajos sueldos, para reemplazar la maquinaria construida a lo largo de los años por el sistema derrocado.

En términos simples, una junta militar de clase media, busca una alianza con la izquierda para hacer frente y superar a los antiguos gobernantes de derecha.

Spínola dio una entusiasta bienvenida a Mario Soares, Secretario General del Partido Socialista.

Será colosal...!
"NOVEL"
PROXIMA INAUGURACION

Ayer, jueves 2 de mayo, se inauguraron las tradicionales festividades del "ROJO Y BLANCO", en el Colegio Evangélico Metodista, Instituto Americano.

En el acto, fue posesionado el Consejo Estudiantil o Gobierno del Alumnado, presidido este año por el alumno del Senior Class, AUGUSTO PLAZA.

También tuvo lugar la posesión de la COMUNIDAD EDUCATIVA del Colegio, importante grupo de personas conformada por PADRES DE FAMILIA, MAESTROS DEL ESTABLECIMIENTO Y ALUMNOS.

Esta es la primera vez que el Colegio Metodista, Instituto Americano, organiza su Comunidad Educativa. El cuerpo consultor está así conformado:

Presidente — Prof. Jaime J. Flores Z.

Miembros:

Padres de familia	Sr. Manuel Valdez	(básico)
	Sr. Emilio Badani	(supl.)
	Sr. René Gómez G.	(intermedio)
	Sr. José Cervantes	(supl.)
	Sr. Angel Valencia	(medio)
	Sr. Williams Strauss	(supl.)
Docentes	Prof. Graciela Sulfo	(básico)
	Prof. José Ma. Barriga	(supl.)
	Prof. Fernando Ortubé	(intermedio).
	Prof. Hortensia de Salazar	(supl.)
	Prof. Abel Soria	(medio)
	Prof. Mario Pérez	(supl.)
Alumnos:	Sr. Miguel A. Flores	
	Sr. Reynaldo Salvador	
	Sr. Gróver Valencia	

La Paz, 3 de mayo de 1974.

DANIEL EL TRAVIESO

He estado pensando, Papi, que hasta ahora he sido un niño toda mi vida...

DIVULGUELO

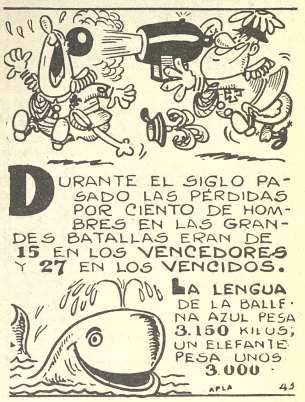

JUSTO Y FRANCO

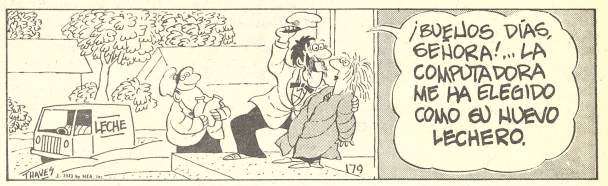

MARIA DE ORO

APARTAMENTO "G"

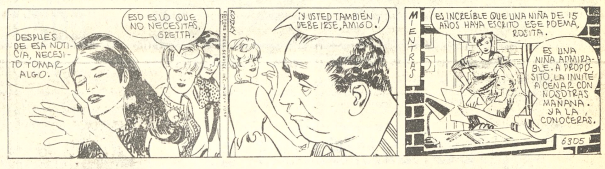

MARK TRAIL

JEFF COBB

EGOISTA

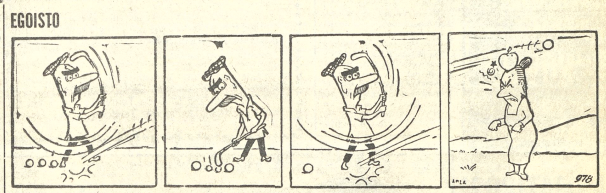

Se creía un Dios..Actuaba como el Diablo..
Pero no era más que un hombre
MARLON BRANDO
PARAMOUNT PICTURES PRESENTA
el Padrino
LAUREADA CON 3 OSCAR
Mayores de 17 años
AHORA EXCLUSIVAMENTE EN EL....
SEMANA DE EXITO ARROLLADOR HOY CINE 16 DE JULIO

C vimin inti
Cada sobre contiene 1g. de Vitamina C.

TODOS SANOS CON Opotónico VITAMINADO

resfríos... gripes viene bien
ANTIGRIPAL COMPUESTO
cada tableta 50 Ctvs. en todo el país.

EMPEZO COMO UN JUEGO Y TERMINO EN HORRENDA PESADILLA
PARA MATAR A UN PAYASO
PALOMAR PICTURES INTERNATIONAL, INC. presents
TO KILL A CLOWN ALAN ALDA BLYTHE DANNER HEATH LAMBERTS
Screenplay by GEORGE BLOOMFIELD and C. RAPOPORT Executive Producer EDGAR J. SCHERICK
Produced by TEDDY SILLS Directed by GEORGE BLOOMFIELD Released by 20TH CENTURY-FOX FILMS
COLOR BY DELUXE®
HOY SOBERBIO ESTRENO
Mayores de 18 años
CINE UNIVERSO

LA PAZ GOLF CLUB
"MALLASILLA"

La Capitanía y la Administración, tienen el agrado de invitar a los señores socios, familiares y amigos a la entrega de premios y baile, que se realizará el día Domingo 5 de Mayo a hs. 12,30 en su sede social de Mallasilla.

El acto estará amenizado por la orquesta Swingbaly.

La Paz, mayo de 1974

LA CAPITANIA

resfrios...gripes
ANTIGRIPAL COMPUESTO
cada tableta 50 Ctvs.
en todo el país.

PRESENCIA Deportes
La Paz, Bolivia, viernes 3 de mayo de 1974.

alumag
ANTI-ACIDO
Cada tableta 45 Ctvs.
en todo el país.

Tercer gol de Olimpia

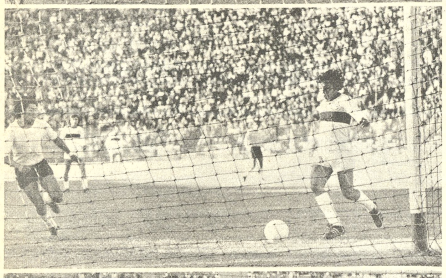

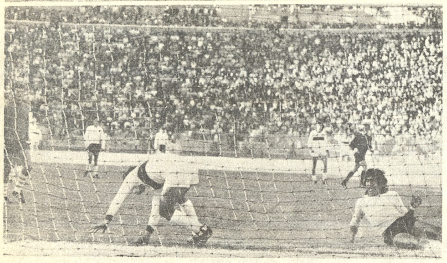

SECUENCIA.- Arriba: Insfran realiza el pase a la izquierda ante la salida de Galarza Centro: el puntero Giménez ingresa absolutamente sólo y se dispone a rematar. Fanola llega al cruce. Abajo: el puntero ha rematado pese a la oposición de Fanola, y logra el gol.

Estadio Siles

Firmarán hoy contrato para la ampliación

A las 9.30 hora de hoy en el despacho del Ministro de Información y Deportes Guillermo Bulacia Salek- será firmado el contrato respectivo por el cual se encomiendan los trabajos de ampliación y remodelación del estadio "Hernando Siles" a la empresa "Lopez Videla y Azlán y Escurra".

Participarán en tan importante acto, el titular del MID, un representante del Contralor General de la República, el Fiscal de Gobierno y los principales ejecutivos del Comité Olímpico Boliviano, que preside José Gamarra Zorrilla.

Un Decreto Supremo autorizando la firma del mencionado contrato fue promulgado el pasado mes por el Gabinete del Presidente de la República, Gral. Hugo Banzer Suárez.

De todas maneras y a objeto de ganar tiempo, la empresa a la que se le adjudicaron los trabajos mediante sus departamentos especiales ya realizó el estudio sobre resistentes de suelos en el estadio miraflorino.

De acuerdo a lo que originalmente se dijo, el estadio "Hernando Siles" será ampliado para 50 mil personas con miras a los Juegos Bolivarianos de 1977 a realizarse en nuestro país.

Recaudación del match de miércoles

El Ministerio de Trabajo y Asuntos Sindicales hará conocer en las próximas horas la recaudación obtenida el pasado 1º de Mayo en ocasión de haberse jugado en esta capital el partido internacional entre Olimpia del Paraguay y Bolivar de La Paz.

Ayer el Director General de Deportes Juan C. Costas manifestó que ese portafolio nada tiene que ver con el movimiento económico ya que ese es de directa incumbencia del Ministerio del Trabajo.

De todas maneras se adelantó ayer en el MID que por la venta de entradas en las boleterías del estadio "Hernando Siles" se recaudaron 70 mil pesos bolivianos, el resto del boletaje estuvo a cargo del Mintrabajo.

Cerca a las 10.30 de esta mañana retornó a Asunción del Paraguay el primer equipo de fútbol del club Olimpia que el pasado 1º derrotó a Bolivar en un cotejo internacional realizado como homenaje al "Día del Trabajo".

OLIMPIA.- El puntero del torneo paraguayo, de fútbol, con cuatro integrantes de la selección guaraní, superó el miércoles cómodamente a Bolivar por 3 a 1. Los celestes mostraron graves fallas en la línea extrema.

Federación alemana presentó nómina de players a la FIFA

Hamburgo, Alemania, 2 (AP).- La Federación de Fútbol de Alemania Occidental envió a la Federación Internacional (FIFA) una lista de 40 futbolistas designados como posibles integrantes de su equipo en el próximo campeonato mundial.

El director técnico Helmut Schoen deberá escoger a 22 de esta lista como selección final, ocho días antes del comienzo del torneo.

La selección inicial incluye a los siete jugadores que ganaron el campeonato de Europa. Distribuidos de acuerdo con sus posiciones de juego, la lista es la siguiente:

Guardametas -Bernd Franke, del Eintracht Brunswick, Wolfgang Leff, del Borussia Moenchengladbach, Sepp Maier, del Bayern Munich, Norbert Nigbur, del Schalke 04 y Werner Scholz, del Vfl Bochum.

Zagueros -Franz Beckenbauer, del Bayern Munich, Rainer Bonhof, del Borussia Moenchengladbach, Paul Breitner, del Bayern Munich, Herbert Hein, del Colonia 1, Peter Hidien, del Hamburger SV, Horst- Dieter Hoettges, del Werder Bremen, Helmut Kremers, del Schalke 04, Georg Schwarzenbeck, del Bayern Munich, Ulrich Stielike, del Borussia Moenchengladbach, Berti Vogts, del Borussia Moenchengladbach, Wolfgang Weber, del Colonia 1, y Gerhard Zimmermann, del Fortuna Cologne.

Medios -Bernd Cullmann, del Colonia 1, Heinz Flohe, del Colonia 1, Uli Hoeness.

Desaliento de prens brasileña ante empa

Río de Janeiro, 2 (AP).- La prensa local expresa hoy su desaliento por el empate sin goles de la selección nacional de fútbol frente a Austria anoche.

"Hubo vacíos en la defensa brasileña. El medio campo fue apático, y la delantera tímida", dice "Jornal do Brasil". "El partido fue tan falto de emoción que se hizo monótono".

El partido en el Estadio Morumbi de Sao Paulo, fue el séptimo de una serie de encuentros que la selección juega como preparación para el torneo mundial del mes próximo en Alemania.

"Austria era en todo caso un equipo débil, no suficiente como para someter a prueba a un candidato a la copa mundial", se queja "Ultima Hora". "Pero Brasil dejó en claro que no está preparado para [illegible] seriamente a la copa".

"Brasil repitió [illegible] los mismos errores [illegible] cometido hasta ahora [illegible] vados esta vez por la [illegible] falta de interés [illegible] dores", agrega el [illegible]

"Austria jugó igual que los otros adversarios [illegible] en su preparación [illegible] fensiva", comenta "J[illegible] "Había hasta nueve [illegible] la defensa y las inte[illegible] buscar un empate [illegible] agrega.

"Brasil consigue ofre[illegible] sin goles" dice "Jor[illegible] Sports"-y recibió la m[illegible] rechifla hasta ahora de[illegible] El partido mostró un[illegible] simplemente no está [illegible] para enfrentar la [illegible] mundo".

Simón Bolívar fren a Litoral en básq

Simón Bolívar con Litoral protagonizarán esta noche el principal encuentro de una nueva fecha del certamen "Apertura" de básquetbol a jugarse en el Coliseo "Ciudad de La Paz".

Los "tricolores" se mantienen a la fecha invictos y con muchas posibilidades de conquistar el título de esta competencia de pretemporada. Litoral, se constituye a la fecha en uno de los equipos más armados y con buenos valores dentro del grupo masculino.

Por su parte Simón Bolívar, tratará de reivindicarse ante sus parciales en relación a la derrota que sufrió el martes pasado frente a Mariscal Santa Cruz.

La jornada de es[illegible] completará con dos [illegible] correspondientes [illegible] petencia que sos[illegible] equipos femeninos [illegible] de Honor.

Iniciando la progra[illegible] berán jugar los qu[illegible] Huanuni con Munici[illegible] cotejo de semifond[illegible] frentarán los represe[illegible] Simón Bolívar y Mag[illegible]

Los cuatro equipos [illegible] debutan en la oportun[illegible] torneo "Apertura" d[illegible] tegoría.

La jornada se iniciará [illegible] horas, de acuerdo a lo [illegible] por el Comité Técn[illegible] Asociación de Básquet[illegible] Paz.

Directiva del Golf

En su primera reunión, la Federación Boliviana de Golf nominó su directorio por el período 1974-1975.

En el XXXI Congreso Ordinario realizado en Santa Cruz, paralelo al torneo nacional de golf, cambió autoridades nacionales para la entidad máxima del golf y designó a Marcelo Torricos, como a su presidente y Juan Peñaranda Ipiña, como vicepresidente. En la primera sesión se completó con la nominación de los siguientes directores: Tesorero, Ramiro Novillo. Secretaría, Cecilia Guzmán; Director de Juegos, Carlos Ormachea del Carpio; Codirector de Juegos, Mario Fuentes Fern[illegible] Vocal, José Parrado.

En la misma reu[illegible] designó a los jugador[illegible] Corzo, campeón na[illegible] Carlos Ormachea [illegible] campeón de 1974, [illegible] representen a Bolivi[illegible] certámen internacion[illegible] jugará en Venezuela e[illegible] de junio. De estar imp[illegible] viajar cualquiera de [illegible] Orlando Blanco, será [illegible] titulo.

LA PAZ GOLF CLUB

El domingo 5 se juga[illegible] Paz Golf Club, el torn[illegible] copa "Romelio Antelo[illegible] la modalidad de com[illegible] con 85 por ciento de ven[illegible] hoyos.

Púgiles chilenos en festival de mañana

Tal como estaba anunciado - mañana en jornada nocturna- se realizará un nuevo festival internacional de boxeo en el Coliseo "Ciudad de La Paz" con la participación de cuatro pugilistas chilenos.

El grupo chileno arribó a esta capital el pasado 1º y a la fecha vienen entrenando en forma intensa a objeto de lograr una adecuada aclimatación en nuestro medio.

Los visitantes estuvieron ayer en PRESENCIA y manifestaron sus deseos de ofrecer buenos espectáculos en beneficio de los espectadores locales.

Los chilenos son: Gabriel Muñoz, peso gallo; Hernán Cortínez, peso pluma; Manuel Sossa, peso liviano y Mario Aravena, peso welter.

De acuerdo al rol de peleas ya conocido, Muñcz rivalizará con Alex Cuevas. Cortínez lo hará con Elías Llaluque. Sossa con Luis Mazuelos y Áravena, con el invicto Isidro Guarachi.

Del grupo de visitantes Sossa y Muñoz ya animaron otros festivales en nuestro medio a principios de año. Aravena y Cortínez, llegan por vez primera.

Miembros de COB viajan a Oruro

A las 10.30 horas de hoy viajan con destino a Oruro miembros del Comité Organizador de los VIII Juegos Bolivarianos a realizarse en el país en 1977.

El grupo estará presidido por el dirigente José Gamarra Zorrilla. En la ciudad de Pagador será firmado el convenio por el cual se adjudican los trabajos de conclusión del estadio "Jesús Hermúdez".

Las obras fueron adjudicadas a la empresa CONAL y el contrato respectivo será suscrito hoy en presencia de representantes del Comité de Desarrrollo de Oruro y las respectivas autoridades departamentales.

ESPIONAJE EN FRANCIA

París: Aprovechando una oportunidad única en un millón, cayeron en poder de los agentes secretos rusos, documentos ultrasecretos. Este material era fundamental para la defensa de las naciones de Occidente. Real y fabulosa acción del espionaje internacional. El insólito final del hombre que vendió su patria. Lea "Espionaje en Orly", en Selecciones de Mayo. Ya está en venta.

CLUB DE TENNIS LA PAZ

CAMPEONATO

"ESCALERILLA 1974"

Se recuerda a los señores socios inscritos en el Campeonato "Escalerilla 1974", que dicha competencia comenzará el día SABADO 4 DE LOS CORRIENTES, A PARTIR DE HORAS 13.30.

Los Roles de Partidos pueden ser retirados en las siguientes direcciones:

Secretaría de Bolívar S.A. de Seguros Generales - Av. Mariscal Santa Cruz 1285.
Secretaría del Club de Tennis La Paz - Av. Arequipa 8450, La Florida. Teléfono 82590.

Será su preferido....!
"NOVEL"
PROXIMA INAUGURACION

ASMATICOS!
RAPIDAMENTE DESAPARECE EL ATAQUE MAS REBELDE
La ciencia médica ofrece la fórmula más notable y eficaz para acabar con el ataque o ahogo del asma, quitando rápidamente el ataque más persistente. NEOASMA es el nombre de este medicamento que se presenta en tabletas en sobres individuales fácil de llevar en los bolsillos que miles de personas bendicen hoy, por haberles devuelto el bienestar. N-17

ROPA INTERIOR
B.V.D.
PIJAMAS

AVILA PUBLICIDAD
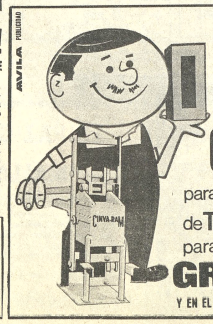
el negocio del año!
CINVA-RAM
para fabricar BLOQUES de TIERRA y CEMENTO
para la construcción.
GRACE Avenida Uruguay 479 Telf. 51824
Y EN EL INTERIOR AGENCIAS GRACE

qué bien se ve! se ve bien que es dralon®
no se plancha, tal como lo exige la moda!

las prendas que usa y prefiere se tejen con dralon®
BAYER
Fibras de Calidad